青島民報

（郵政總局特准掛號認爲新聞紙類）

第一一四三號

今日出兩大張半

登記證 中宣會字七九九 內政部警字六三〇

本報價目
本埠：零售每份大洋五分，每月大洋壹元，半年大洋五元五角，全年大洋十元正
外埠：每月大洋一元一角五分，半年大洋六元四角，全年大洋十二元八角

廣告刊費
（新聞欄）每行五號十三字，（日三行）三天起碼，每行洋一元
（封面）每行五號字六十字，（日三行）三天起碼，每行洋二元
（普通）每日五十字，三日起碼，每日洋一元
（長期）備有詳章承索卽奉

社長楊興勤 副社長王景西
總編輯杜宇 經理周庠

社址：青島福建路三十八號

電話：二七八三
電報掛號：一〇三二
郵政信箱：一八二號

青島啓明印刷所代印

欲請接生者注意

茲有產科專家王女士遠[illegible]，精通華語，曾在日本產科專校畢業及各大醫院實習甚久，曾在本埠開業亦歷數載，手術靈敏，遇有難產，尤爲專長，現住廣西路二十七號樓上。電話四七五九號

國民政府航空公路建設獎券 山東省青島市區代銷總經理處公告

本處奉派總銷建設獎券在山東省全省及青島市區負有專一推銷之職權責任茲已於青濟兩地分別成立辦公處積極辦理銷券事務凡在本處總代銷區域內之國府建設獎券均須蓋有本處印章始能出售如有願任分銷來處接洽者均極歡迎幸勿以未經本處蓋章之獎券在魯青區內發售以清權責而免糾紛特此公告

山東省青島市總代銷處 濟南南關龍鳳街二號 青島武定路三十一號 電話 二九〇 三九六六

濟青電報掛號均係「五一二六」

國貨香烟第一種 璇宮 橡皮烟頭最時髦

烟味芬芳　烟絲金黃　完全國貨　橡皮烟頭

裝璜典雅　饗客最佳　暢銷全國　無不歡迎

璇宮豔史迷醉了天下男女心！

璇宮香烟全國歡迎人人愛吸！

既吸上等國貨香烟又得優美獎品社會人士何樂不爲？

一元二聽 每包售洋八分

贈送金鋼鑽戒指

贈獎辦法：空包十五隻或空罐三隻掉換獎券一張

開獎日期：二十二年七月底在上海當衆開獎

得獎贈品：
頭獎 鑽戒一只值洋五百元
貳獎 包車一輛值洋二百元
叁獎 自行車一輛值洋五十元
肆獎 留聲機一架值洋四十元
伍獎 手表一只值洋二十元

凡與獎券末尾兩字與頭獎號碼末尾一字相同者概贈璇宮牌香烟一百支 掉換獎券各大代理店及博山路七一號福康成任便掉換之借用電話三二四一

注意：凡得獎者除末獎外如不便取物者可照值換取現金

滬平線飛行時刻表

	北上	南下
上海	七、〇〇開	一六、〇〇到
海州	一〇、〇〇到	一三、〇〇開
	一〇、一五開	一二、四五到
青島	一一、三五到	一一、二五開
	一一、五〇開	一一、一〇到
天津	一五、〇〇到	八、〇〇開
	一五、一五開	七、四五到
北平	一六、〇〇到	七、〇〇開

滬平線 每逢星期二四六北上星期三五日南下除星期一外每日上下各開一班於南京

滬漢線 安慶九江均設停站 每逢星期三六西上四日東下於沙市宜昌萬縣均設停站

漢渝線 每逢星期四星期日各飛來回一次

渝蓉線

乘客章程函索卽寄 各地郵件均可轉遞

中國航空公司青島事務所啓 太平路西段廿二號甲 電話五三一二

遺失聲明

敬啓者先兄書齋於去年廢歷十一月二十日病故惟生前有圖章二顆一爲橢圓形書齋二字係繫於表練之上充作飾品從未使用一爲長方形書齋字樣乃專爲萬國儲蓄會入會取款之用先兄故後該兩章遍覓不得此後無論落於何人之手發生任何責任事件概不生效特此鄭重聲明

博山楊迺銓暨姪善初謹啓

康樂女醫院 廣告

本院專治 內科 外科 婦科 產科 小兒科 眼科 耳鼻咽喉科 皮膚花柳科 注射各種補藥

診症時間 每日上午九時至十二時 下午二時至六時 星期日上午九時至十二時 下午停診 急病及接生隨請隨到

本院備有上等養病房數間最適宜生產及養之用者請惠臨敝院接洽爲荷

地址中山路一七一號 電話 日間三三四二號 夜間四一四七號

院長女醫學士高欣榮謹白

國醫[illegible]成

診所 青島濰縣路祥雲壽內 電話四二一七[illegible]

介紹人 張玉田 王仰先 黃恂伯 崔少麟 盧映齋 徐勉之 韓強士 宋雨亭 顧逸農 蕭文田 黃燕庭 孫汝爲 紀經涵 汪錫蕃 仝啓

清幽住宅能驅炎逐暑

火傘高張。炎逼人。居處尺隘。輒易中暑。倘有清幽住宅。置身其間。溽暑頓消。煩慮盡滌。不啻清涼仙子。然建築與工程之優良。尙有待乎斲輪老手之建築工程師爲之規劃。本行工程師許守忠先生。蔣振南先生。葉傘書先生。經驗宏富。學術高超。其計劃之各種建築。無不美輪美奐。配置合宜。各界人士。如蒙以設計見委。謹願竭誠貢獻。以副雅意。

吉屋招租

茲有萊蕪路四十四號平房一所電燈自來水俱全如欲租者請駕臨本行面洽可也

聯益建業華行 青島中山路交通銀行四樓四零一號

電話四一六五

買賣廢鐵

無論何種生熟廢鐵一律現金收買如有大批貨物電話通知當派人員看貨議價或至華陽路北孟莊路本廠賬房接洽均可本廠舊鐵類至多定價克己如蒙賜顧零躉均所歡迎

購辦大刀者鑒

敝廠有好鋼料用以製造大刀最爲鋒利直可削鐵如泥敝廠爲脫售存貨起見取價低廉與新鐵價格不相上下眞製造大刀者最經濟之機會若直向敝廠定製尤爲歡迎

協通鐵工廠敬啓 電話四四九九

大批德國綠鐵窗紗到青

茲由德國運到大批綠鐵窗紗定價低廉凡喜用西洋貨者請駕臨湖南路五十四號敝行接洽無任歡迎

萬榮昌五金行謹啓 電話四八八四

天任醫院

龍口路新四號 電話：五三一四號

院長 儲天任 內政部註冊醫師 日本政府註冊醫師
別爾格滿 內政部註冊醫師 德國政府註冊醫師
余慈耕 內政部註冊醫師
張銘勳 內政部註冊醫師
吳毓英 內政部註冊助產士

內科 性病科 眼科 午後二時至六時
外科 婦人科 午後三時至五時
小兒科 午前十時至十二時
內科 皮膚科 午前八時至十二時 午後二時至六時
產科 細菌檢驗科 隨時

本院由左列各醫師負責對於呼吸器病消化器病關節病性病心臟病精神病皮膚病結膜病麻醉品中毒病腎臟病婦人科小兒科外科各病均用最新最有効方法治療另設理學治療科檢驗科特設產科室安全接生並爲應社會之需要促進注意健康起見定有「顧問醫及健康檢查」辦法對於家庭商號機關團體特別優待甚爲便利洋細章程函索卽寄

診例
一、初診一元 複診一角 學生軍警免費
二、出診市內五元 深夜加倍 市外面議
三、住院每日由二元至六元
四、藥費每日二角半 高價藥另加
五、皮下注射自五角至五元 肌肉注射自一元至五元 靜
六、脈注射自二元至十元
七、太陽燈治療每次一元 電氣治療每次五角
八、細菌檢驗自一元起 化學檢驗自五角起
安全種痘五角

北九水分設 呼吸器病療養所 消化器病療養所 慢性病療養院

專備各種慢性病症及病後長期療養地點幽靜設備完善 院費每日每間五元

啓事

啓者敝公司爲加拿大及全世界最大最穩健壽險公司之一開設逾四十五年資產額達五萬萬餘元在中國各大商埠皆有經理保險者甚多利益優厚茲委託本埠東亞建築工程行 王雲飛君爲代理 賜顧諸君請向王君或本行接洽爲荷 備有各種壽險詳章隨要卽送

總經理仁德洋行 宏利人壽保險公司 敬啓

人生安樂根源

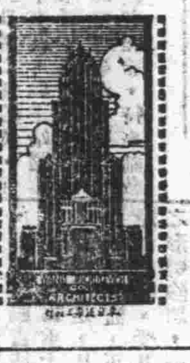

優安的投資 百年的大計

欲投資生財請置房地產敝行各種房地產皆備並代建築

欲儲蓄而兼備意外請保壽險

宏利壽險公司保款較廉投保後有不測卽如數賠款如無不測所付保款可生相當利息二年後隨時可以六厘息借用並有延期及退出現款辦法

請速決定時不待人

東亞建築工程行 房產部 壽險部 敬啓 萊蕪路新四十八號 電話二八零七

房售價廉

地點	公地方公尺	層數	每層方公尺	售價
長山路一號	445.1	2	1.137.4 2.104.7	8.400元
高苑路高園	763.1	3	1.216.8 2.135.9 3.79.7	9.800元
江蘇路廿八號	830.—	2	1.173.6 2.122.4 地下室24.—	13.800元

大極望希展發面市上以分一租月房各

東亞建築工程行敬啓 電話 2807

灤東偽軍極形活躍
李際春收編土匪到處擾亂
白建武等在唐山宣佈獨立

北平二十三日電：灤東日軍近來已有小部份陸續撤退，日方雖累次表示不利讓偽軍，其實暗中仍保護甚力，以其養成特殊勢力，控制灤西通縣以西，日服部旅團已向長城線移動，原定二十一日撤退完竣，刻以偽軍問題暫難實現，聞日軍唆使偽軍李際春部，在唐山各縣收編潰兵，到處擾亂。

北平二十三日電：灤台二十二日下午三時，來日機一架，偵察寧河，偽軍趙雷率隊退出所向不明，又江瓦口等處時有日軍數十人，不時來往偵察。

天津二十三日電：前擾亂本市便衣隊首領郝同白建武，月前在津失敗，潛伏塘沽，與李際春趙雷郭鳳鳴交相為惡，郝逆近受某國保護，自組偽機關，攫奪行政，二十日在唐山宣佈獨立，自稱河北聯軍總司令，並發出荒謬絕倫告民衆書宣言十五萬，佔據灤東十餘縣，擁護五色旗，反對以黨專政，指某領袖為漢奸。

北平二十三日電：灤東偽軍極形活躍，日方對此仍藕斷絲連，且暗使招收土匪。大事擴充，最近叛逆李際春任趙雷為總指揮，在灤東地方招收大股土匪及無業游民，據灤河區域及豐潤玉田等，我方對收編派遣均難進行，熊斌晤永津向武藤請示辦法。

北平二十三日電：(一)順義牛欄附近無日軍，二十日日軍限當地人民等于三日內選公安局長，現三日已滿，日軍並未來催促，亦無其他行動，(二)通州及三河平靜無事，三河五十里內，無日軍蹤跡，聞已撤至薊縣附近，聞日軍在薊縣徵集大批車輛，往密雲輸送，確否待證。

冀永定各河決口
武清等縣被災嚴重
鄂南蒲圻縣洪水入城

天津二十三日電：冀省前因永定滹沱決口，武清安平饒言等縣，被災嚴重，冀省紅十字會，派員前往調查施賑，近因連霪雨，永定大清子牙南運河均暴漲，南運河下游尤為嚴重，邵公莊決口七處，每處寬二丈餘，田禾均被淹沒，永定亦呈險象，建廳因形勢嚴重，已令各河務局準備材料搶險。

漢口二十三日電：鄂南蒲圻縣洪水入城，東北門水深六七尺，沿武長鐵路蒲圻至中和鋪，兩旁民田均淹。

漢口二十二日電：鄂省沿江漢各縣水患迫在眉睫，圻春圻水各縣已告成災，黃陂縣號(二十日)洪水入城，省府馬(二十一)日令江漢工程局將全部防汛計劃及預算呈核，省府馬(二十一)日頒各縣防汛辦法，劃分堤段防護，尤須注意大風雨時及夜間，當令有堤各縣長遵辦，如有疏忽，官紳連帶議處，江水馬(二十一日)漲九寸，水標四丈五尺，宜昌老河口亦猛漲，水頭即分由江襄來漢，形勢嚴重非常，省府電府，請令沿堤駐軍協助防護，又以金水破壩經通電府報告，並令江漢工程局查明失事情形，妥籌救濟。

漢口二十二日電：馬(二十一)晚江水又增漲約三四寸，一夕間如再漲至一尺二寸，則江漢關一帶水即平岸矣，又晒甲山附近張公堤之長豐閘，馬(二十一)長漏水，亦形危殆，吳國楨午親往查勘，當派工加緊防堵中，吳定養視察北完及張公堤，以便計劃整個防禦，以策安全。

上海通訊：長江一帶，連日霪相持，預測漲勢仍未已，如再雨連綿，山洪暴發，據全國經濟委員會江漢工程局報告，(二十日)上午九時，漢口水位四十四呎二吋，較之前日又漲一呎一吋，與去年最高水位高漲四呎，又將重演民國二十年大水災，該會為預防起見，已派工程處長席德炯赴沿江各地視察，積極預防，茲將本埠所得消息，分誌如次。

江水大漲

記者昨赴往訪全國經濟委員會總務科長朱墉，詢以關於長江水勢後預防工作等，據談，連日江漢大水已達四十四呎二吋，預測漲勢，仍未稍殺，如再高漲四呎，而達四十八呎以上，則江水又將入市，本會已派席德炯前往視察，并令江漢工程局加緊防汛工作，業已決定防汛計劃及經費，由江漢工程局負責，需用物資及招雇夫役，由地方政府負責，對於今後之預防工作，可保無虞，朱氏又謂，水災會業已奉命趕辦結束，一部份工作，則歸全國經濟委員會接辦。

水位比較

記者嗣又叩以本年與二十年大水水位，當由朱氏示以詳圖，茲摘要如下：

	(本年水位)	(前年水位)
五月五日	二〇·六〇	二〇·六〇
十五日	二三·八〇	二〇·六〇
廿五日	二三·〇〇	二六·〇〇
六月五日	二六·二〇	二六·二〇
十五日	四一·一〇	二九·二五
廿五日未到	四四·二〇	三六·二五

	(本年)	(前年)
五月份	最低二〇·六〇 最高二六·〇〇	最低二〇·〇〇 最高二七·二五
六月份	最低二六·〇〇 最高四四·七〇	最低二七·二五 最高三九·二五

由上表觀前年大水時期，六月份高低僅兩呎，而本年今則相差八吋有餘，此百數十年來未有水象。

李宗仁已抵港
李黃等會商應付時局辦法
贛行營嚴密維護南昌治安

香港二十二日電：李宗仁二十二日晨由省乘車來港，李濟琛代表黎民任到站迎候，同返李宅，李濟琛陳銘樞黃紹雄，會商對付時局辦法。

香港二十二日電：第三軍黃質文所部克潯鄔後，現仍派隊赴澄江追擊，俟入贛再進攻瑞金剿匪。

南昌二十三日電：贛行營以南昌為匪區軍事中心省會，城防須嚴密維護，本市治安，又行營通令各機關公務員，均須取保，保證該員思想正確，以免赤匪混跡。

馮玉祥
收編著匪王世明部

北平二十二日電，據報，馮玉祥收編康保著匪王世明部，並任王為師長，將該股匪二千餘，調至距張垣四五里之東鋪，擬歸佟麟閣指揮。

行政訴訟法
昨日起施行

南京二十三日電：國府養(二十二日)令，行政訴訟法定自本年六月漾(二十三日)起施行，此令。

立法院
經濟委員會
開會審查重要案件

南京二十三日電：立法院經濟委員會，養(二十二)日召有重要會議，孫院長親自出席，各關係機關，亦派員列席，審查重要案件，內容未發表，吳經熊起草之憲法草案，已於立法院憲草會付印，其中土地一章，亦經脫稿，下週即開始討論，又憲草會定漾(二十三日)開審查會。

行政院
昨開臨時會

南京二十三日電：行政院長汪兆銘，以積案甚多，極待整理，特於今日下午三時舉行行政院臨時院務會議，討論一切要案。

我國對外貿易衰落(續)
本年第一季貿易報告
實部國際貿易局發表

四、商埠地位之變動

本年	數值(國幣)	百分比	入超(一)
上海	二九七·三三三·七一	五六·六六	一三八·四一九·九九八
天津	五一·八三一·〇六五	九·八八	七·五四九·四〇五
大連	二九·三〇五·〇六八	五·五九	四·七四七·七四九
廣州	三四·五七〇·七〇八	六·五九	九·八八〇·四七九
膠州	一〇·七〇〇·三三五	二·〇四	一〇·六八七·六八九
漢口			

去年	數值(國幣)	百分比	入超(一)
上海	三三〇·九四九·九一四	二六·六六	(一)一四八·五一九·五九三
天津	五五·一八二·一〇三	九·七六	(一)五·九九六·三一八
大連	九一·九一三·六〇一	一四·七五	(十)三七·一八〇·五二〇
廣州	二九·五五五·〇五五	四·六九	(一)八·二三五·二四九
膠州	八一·九一〇·一四〇	五·〇六	(一)一〇·二四三·〇三六
漢口	一九·一二三·六四四	三·〇三	(十)二·七六八·九〇六

以中日問題之發生，各重要商埠之貿易數字變遷亦巨，其關係於吾國貿易者亦非淺鮮，上海素為全國最重要商埠，往年素占全國貿易百分之三四十之間，上年占百分之三六·六六，本年亦增至百分之五六·六六，不僅實際數字增加此百分比增加尤巨，而入超額又減至二千萬元，其餘如廣州天津實際數字雖略差，但百分比則增長，此點吾人亦應注意，此數埠貿易之變遷，固與東北各關被奪有密切關係者也。

五、貿易國別之變遷

國別	本年(一九三三)數值(國幣)	百分比	入超(一)
美國	一〇六·七四七·九四二	二〇·三一	(一)五一·五八四·五八二
日本台灣	六六·二一七·八五九	一二·三九	(一)一〇·五九七·一九三
英國	四七·〇三三·五五五	八·九八	(一)三〇·六一四·一三五
香港	八八·四七六·四〇二	九·三三	(十)一六·七五二·三九七
德國	三三·七八三·五六八	六·四一	(一)二一·九二三·五八六

國別	去年(一九三二)數值(國幣)	百分比	入超(一)
美國	一四九·九一四·九一三	一四·七九	(一)一〇六·九九七·六三七
日本台灣	一二四·九六六·六一三	一八·二五	(十)一四·六三二·七〇八
英國	五二·六四七·七五八	[illegible]	(一)二九·七三三·九三三
香港	五四·九〇七·六一九	[illegible]	(十)四·一〇三·九九六
德國	五八·二〇〇·七七九	[illegible]	(一)一〇·五五〇·一六六

在我國對外貿易中，素以日美兩國居首要地位，上年美國已躍居第一位，本年第一季美國仍居第一位，佔全國貿易總額百分之二〇，三一或五分之一，以上日本第二位佔百分之一二，三九，唯與上年同季比較，則百分比均有下落，美國落百分之三，五，日本落百分之六，實際數字方面日本且減少四千九百八十四萬九千元之巨，他如英國香港德國等地數字，雖有下落，百分比則略有增高，此外本年第一季美國入超之下減甚巨，足為美貨入口減少之表現，而日本去年第一季之出超，本年則變為入超，亦為日貨入口增加之明證，均無人所應切實注意者也。

綜合觀察，本年第一季數字較上年同期減落頗多，唯其中重要關鍵，全在東北各關之被奪，本年數字報告不全，指除出東北各關之報告，以實比較，則本年實際上較上年略有增進，則入超雖有增加，然以素為出超商埠之大連各關被劫計入年同季亦略呈活躍氣象，不過在吾國此種情形之下，絲毫未足以樂觀，數字增長為一事，樂觀因又一事，上年為近十五年來最衰敗之年，本年之較上年情形略佳，亦未足即為佳象也。(完)

山東獄政之改革
章邱等多縣均添設分監
第三監獄添病監及女監
威海建築法院及看守所

濟南快信云：司法行政院，關懷山東司法，日前特派監獄司司長王元增來魯，視察山東監獄及看守所情形，當由山東高等法院長吳貞纘陪同赴全省南北各地視察一切，王氏對山東獄政之改革，深致嘉許，並與吳院長商定在滋陽曲阜鄒縣各添築第三監獄分監，在章邱齊河長清泰安各建第三監獄分監，並另在第三監獄內添築病監及女監，所有地點，均已測量完畢，約共需二三十萬元，俟呈請司法部批准後，即可實行，此外在威海衛建築法院及看守所，已經吳院長呈請司法部批准，現正積極進行，誠山東司法上之好音也。

馬寅初
談提高銀價
我國正式參加關稅休戰
石井在英發表親英演說

北京二十三日電：世界經濟會議開會期中，銀問題亦為討論之要案，中央社記者以銀問題與我國關係最鉅，特訪詢立院財委長馬寅初之意見，據馬氏觀察，列強欲提高銀價，勢必放棄金本位及穩定通貨，以謀恢復世界經濟之繁榮，而後銀價自漲，惟經濟的趨勢循環遞換，恐仍有再現之一日，銀價終必再降低落，

倫敦二十二日電：中國政府代表二十日，已向經濟會議議長通告，對關稅休戰，中國實行參加云。

東京二十三日電：日本經濟會議代表，二十一日電外務省報告，對經濟會議之議決案，已聲明保留云。

倫敦二十二日電：日經濟全權代表石井氏，二十一日夜在倫敦日英協會晚餐會，以滿洲問題為中心，發表日英親善演說，略謂，由日印關係轉為日英關係，日印懸案，就是日英懸案，日在滿洲協力對英親善等語，石井演說畢，英保守黨前海相布氏，亦發表演說，略謂，全係公務人員，其他言語甚難表示，惟對日努力貢獻建設滿洲，情勢改善，余誠意同慶。

世界新聞社東京訊：對於日政府參加關稅休戰，各方面非難之聲紛起，尤其樞密院方面，因此案當然為樞密院諮詢事項，對此案進展非常注目，而對政府所取態度甚表不滿，據該院意見，以為日本當參加國際經濟會議之時，其最期待者係商品海外販路之確保，今乃參加日本商品銷售地印度澳洲中國坎拿大等國所不加盟(關稅增加後之印度雖加盟亦有名無實)之關稅休戰案，承認在國際經濟戰爭上完全屈服受國際協變觀念之支配，而忘却自國之經濟立場，實為重大之失態，此不僅表示外務當局對於國際經濟之認識不足，且足見對於外交一物之全無理解，且日本脫退國際聯盟，正為自由運用外交關係之好機會，今乃後追隨歐洲諸國，受其利用，實為遺憾云云，政府內部鑒於樞密院之形勢險惡，一部分意向擬迴避樞密院諮詢，暗稱本案並非樞密院諮詢事項，僅為組織委員會之決議，但樞密院以為關稅休戰案，無論以何種形式協定，然該案之內容，既為拘束各本國之性質，則自有諮詢樞密院之必要，如果至諮詢場合，則樞密院中必議論百出，將論及政府外交方策之根本缺陷及其責任，結果或將該案否決，亦未可知。

本埠水位

本埠方面日來亦氣候轉晴，究竟霪雨，低窪之處，已見積水，記者昨晨特向可靠方面探悉，關於本埠水位之高度，及今後之預測如下，本月份二十日九·九，一四呎，二十一日八·五二呎，二十二日九·四呎，二十三日九·八八呎，二十四日一〇·二八呎，二十五日一〇·七一呎，二十六日一〇·三呎，二十七日一〇·四三呎，二十八日八·七二呎，二十九日七·二二呎，三十日八·七二呎，下月份一日九·一二呎，高度為十三·三七呎。

孫殿英
派代表到綏詢屯墾

歸化二十三日電：孫殿英，派代表徐理中來綏，與王靖國接洽屯墾，徐謂，孫自停戰協定成立後，即擬事西北屯墾，因王對屯墾有經驗，特來請教。

滬龍市潮平息
房捐事討論後再辦

上海二十三日電：滬越界築路，北四川路罷市，於二十二日經黨政勸導，已全體開市，據市當局表示，不能藉口越界築路未解決，而不繳納房捐，該案提交市政會議討論後再辦云。

俄滿鐵路談判
俄決不再繼續

莫斯科二十二日路透電：據伯力消息，烏蘇里鐵路管理局已決定不再繼續與南滿鐵路進行連運及付款辦法之談判，代表烏蘇里鐵路進行談判喀商諾夫，已被召回。

楊杏佛被刺案
已捕獲嫌疑犯兩名
刻在偵察中不日可破案

上海二十三日電：楊杏佛案，法捕房方面廿二日拘獲嫌疑犯兩名，刻在偵察，不日可破案。

上海通信：國立中央研究院總幹事楊杏佛被刺後，業於昨日下午二時，在萬國殯儀館成殮，孫夫人宋慶齡女士，孔祥熙，鄭洪年等，均往弔奠，行政院長汪精衛昨電蔡元培表示哀悼，並謂已令市政府嚴緝兇手，各情分誌如下。

入殮情形

楊屍係於前日移往膠州路萬國殯儀館，昨日午後二時，在該館之靈堂中成殮，楊氏之遺骸安放於靈堂之西首，前有小桌，置香燭及水菓等物，四週均為花圈，大殮既畢，楊氏親友，先後行禮，均現悲戚之色，由楊氏之長兒楊鑫及姪八子祥麟答禮，楊妹等則在靈堂內大哭，至為哀痛，趙志道女士，昨衣白色嗶嘰旗袍，足登白色皮鞋，短髮垂肩，淚下如雨，兩目紅腫，始終默坐靈堂內，情形悽慘。

弔客不絕

楊氏親友昨往弔唁者，有中央研究院院長蔡元培，中央銀行總裁孔祥熙，孫夫人宋慶齡女士，江海關監督唐海安，交通大學校長黎照寰，暨南大學校長鄭洪年，商品檢驗局長蔡無忌，暨魯迅，洪深，王雲五，周象賢，唐瑛，沈鈞儒，劉海粟，等及大同大學，中國公學，兩校同學代表，此外立法院院長孫科，財政部長宋子文代表，交通部長朱家驊，上海市長吳鐵城，廖夫人何香凝女士，立法委員馬超俊，中國航空公司經理戴恩基，監察院秘書楊天驥等均贈花圈。

身後問題

中央研究院文書主任許壽裳，地質研究所長李四光，歷史語言研究所長傅斯年，前經蔡院長電召來滬，連日與在滬之物理研究所長丁燮林，化學研究所長王季梁，及工程研究所長周子競等，會商楊氏善後問題，業於昨日議決(一)呈請政府嚴緝兇犯，(二)組織楊氏治喪機關，(三)撥付的款辦理楊氏善後及兩公子之教養等費，(四)中央研究院總幹事一職，由中央物理研究所所長丁燮林暫代，至於墓地等各項問題，尚待磋商，並未決定，該院重要職員，昨日均在萬國殯儀館照料一切，又據蔡元培談，墓地擇定後，安葬當在兩星期內云。

汪氏覆電

中央研究院院長蔡元培氏，於楊氏被刺之後，曾致電林主席及汪院長，請嚴緝兇犯，蔡氏昨得汪院長之覆電云，中央研究院蔡院長子民先生道鑒，接讀巧電，驚悉杏佛先生被狙，悼痛交集，已嚴飭上海市政府嚴緝兇徒，歸案訊辦，敬覆，汪兆銘皓印。

宋慶齡談

孫夫人宋慶齡女士，昨日下午三時許，偕同伊羅生及女秘書一人，前往萬國殯儀館弔唁，當審視楊氏遺容之時，深悲切，盈盈欲淚，留約二十分鐘，始行辭出，記者昨晤宋慶齡女士於萬國殯儀館，因作一簡略之談話，據宋云，渠對楊先生被刺事，業已有一文告發表，民權保障同盟會之會務，當然繼續進行，又據蔡元培氏談，渠於民權會之副會長事，早已辭職，故對該會之前途如何，均不得而知云。

閻容德
遺誤河工案
決免職並停用十二年

南京二十三日電：監察院前准行政院咨送前山東省委兼修堵黃河決口委員會主席閻容德遺誤河工案，當交監委羅介夫鄭螺生于洪起等審查，認為證據確鑿，付中央公務員懲戒委員會後，該院已將閻容德免職，並停止任用十二年。

日滿合辦之
滿洲通信會社招股
齋藤首相特招待財界

世界新聞社東京訊：關於日「滿」合辦之「滿洲國」通信分業之創設，目下正在進行準備，最近即可從事招股手續，齋藤首相日前曾在官邸招待財界有力者及贊成人設立委員關係者約八十名，關於分會社之設立，請求諒解，又據該會社創立委員長滿鐵顧問陸軍中將山內靜夫氏發表，該會社係以在關東州滿鐵附屬地及「滿洲國」政權範圍內之地域內經營電話電報無線電報無線電話放送無線電話，及其他電氣通信事業為目的，資本金日本國通幣五千萬元，為日「滿」合辦事業之嚆矢，總股額計一百萬股，每股五十日元，其中三十三萬股由日本政府出資，已令部交付，作為電氣通信設施及附帶特仍之一千六百五十萬元之代價，又十二萬股由「滿洲國」方面出資，亦已全部交付，作為六百萬元之代價，又廿七萬股則由贊誠人承受出資，向限二十八萬股則取募集辦法，十八萬股在「滿洲國」，十萬股在日本募集。

青島近事雜綴

雄壯奇偉之華北運動場

籌備經年之華北運動場，月內即能觀成，會場居匯泉之中心，與中山公園，跑馬場成鼎足之勢，而雄壯奇偉，華北一帶實莫能與之倫比，聞造價計費二十六萬七千餘元云。

躍躍欲試之華北體育界

自華北運動會定七月十二日開幕消息佈露後，華北各健兒之體育運動，形勢頗呈緊張，吉，黑，平，津，冀，豫，等各省之選手已確定，預選已完竣，而本市參加田徑賽之各級選手，亦經體委會完全審定，女子部計沈英，曹寶珍，袁誠森，張慕霞，胡美英，男中級計朱崇德，李玉人，朱世湘，張玉珂等三十五人，男高級計海教劉允傑，山大鮑東生，中華張文成，青年朱雲閣等四十三人。

即將落成之前海棧橋

本市南海沿棧橋，俗名長碼頭，市人都譽之為戀愛介紹所，此亦景物宜人所致，自經沈市長重葺以來，舊觀頓改，並添××閣一座，以便遊人憩息，今已裝新，一俟乾亮，即可于七月一日開放，並聞承包是項工程之德商斯蜜特氏已將棧橋模型，全部贈與山大工學院云。

華北運動會優勝獎品開始陳列
天寶銀樓

本市天寶銀樓，出品素稱精美，凡餽贈給獎，喜慶，競賽，莫不以該號之出品最相宜，此次華北運動大會，所採選之各項獎品，聞大部均向該號訂購，以故近日往該號參觀者擁擠非常，所陳列之各項銀鼎，銀盃，銀盾銀盅等等莫不交相讚譽，允稱最華貴之獎品云。

青島強初醫院

敬啓者敝院開幕以來，對於醫療器械之設備，病室之清潔，看護之訓練，無時不力求完善，以謀患者之便利，近復添置Ｘ光線，人工太陽燈，透熱電機，及其他電療器具，應有盡有，更用新法戒除鴉片嗎啡等癮，限期出院，毫無痛苦，歡迎各界工廠商號訂立長年合同，減價收費，茲將診療科目等項列後

中魯銀行儲蓄部廣告

財政部註冊　實業部登記
本市唯一無二兼辦儲蓄之市產銀行
全體董事監察人負總經理負無限責任
地址天津路中段　電話三六

袁良就任北平市長

接見記者發表施政方針

以廉潔愛民勤政努力自期

北平通訊：北平市市長周大文辭職照准後，行政院另委袁良繼任，袁氏於昨日上午九時，偕秘書長傅隱到市府視事，周氏原定於昨日親自到府交代，臨時因病，改派劉世芬代表到府辦理一切，袁氏接事後，並親自招集市府各局全體職員訓話，茲分誌詳如次。

訓話情形

九時許，新市長袁良氏，在市府新公廳前召集全體職員，計社會局長蔡元，工務局長汪申，及各區署長職員等共計百餘人，袁氏到場後，全體職員先行三鞠躬禮，繼由鄭世芬介紹，後由袁氏開始訓話，發表用人及施政意見大綱如下：一、用人，破除情面，惟才是用，信賞必罰，嚴懲貪污。二、財政，除收支積弊，絕對公開，減少行政經費，擴充事業經費，統一市金庫，力謀收支適合，調劑金融，改良稅制。三、公安，提高警務人員學校及待遇，並加以保障，澈底厲行市衛生，完成保安警察，充實力量，充實消防警察。四、工務，規定道路系統，完成全市路政，完成新式下水工程，注重有關生產事業之各種工程，修繕古建築，並保全古蹟。五、社會，以安定全市市民生活為設施之基礎，消除勞資糾紛，改革不良風俗，分期促進輕重工業，並謀婦女生活及家庭工業，改良農工業，增加其生產力，促進公用事業之效法，增進公益救濟事業之發展，提倡各種合作事業，六、教育，救濟失學兒童，普及幼稚及初級教育，整飭學風，排除一切奢侈怠惰習尚，以養成勤儉耐苦之市民，慎選教職員，提高待遇，並加以保障，多辦專門及職業學校，養成實用人才，以極簡便之方法，厲行農村教育云云。

袁良訪記

訓話後，袁氏在會客廳接見新聞記者三十餘人，據袁氏談稱，今日本人視事，蒙諸位光臨，甚覺榮幸，今後仰賴輿論界指導及協助之處甚多，中國人做事最大毛病，是不能相見以誠，對新聞界駭怕，隔閡，此實為國家之不祥現象，在現在情況之下的中國，惟有推誠相見，方可挽救於萬一，本人來此地，相信可無隔閡事件，此次來平負担地方職責，不敢自信將來如何，但相信可以「誠」字努力做去，由過去歷史亦可知如何，對本府人員等，亦將以誠字相勉，關於行政計劃，不敢說一定，將來考究事實上如何而謀實施，至於各局人位，亦不主張更動，但由「廉潔愛民勤政努力」八字，率領部下，以至誠做去，本人在上海任公安局長時，上海區長陸長送法院者甚多，出江西時亦於此，人員方面當竭力緊縮，平市經費每月三十餘萬，每年三四百萬，但政績如何，所見不過馬路幾條而已，但馬路亦不能謂為完整，本人大原則，（一）統一市庫，（二）收支相符，在上海時，收入已達八百餘萬，此後當力求府內部亦將斟酌事實必要而謀改組擬添設一科担人員只有減而無增，秘書長一職，已委傅隱担任，財政局長亦已委人外，但因平市財政困難，現只有欠六十餘萬，教育經費等又須積極撥付，故此人表示困難而不願就職，現仍在辭讓之中，而局長不可一日無人，故決暫由本人兼任，本人向不主張兼職，故面請政務委員會物色相當人選，從速將財局與人選分開，希望諸位本輿論指導之立場，不客氣的指導，個人不好希望指摘，好事希望鼓勵云云。

呈報各方

袁良視事後，昨呈報行政院，並通函各機關報告就職，茲錄分函呈原文如次：

呈行政院　呈為呈報事，案奉行政院駐平政務整理委員會第三號訓令內開，案准國民政府文官處銑電開，本日明令，北平市市長周大文辭職照准，任命袁良為北平市市長，等因，除函行政院外特達等由准此，除分令外，合亟令仰遵照，並將就職日期呈報備案，此令等因奉此，良遵於六月二十一日先行接任視事，除分呈行政院駐平政務整理委員會外，理合先將到任視事日期，具文呈報，伏乞鑒核，謹呈行政院。

函各机關　逕啟者，案奉行政院駐平政務整理委員會訓令內開，（中略）除分令外，合亟令仰遵照，並將就職日期呈報備案，此令等因奉此，良遵於六月二十一日先行接任視事，除呈報分行外，相應函達查照此致。

市府布告　案奉國民政府令開，任命袁良為北平市市長此令等因，良遵於六月二十一日先行接任視事，除呈報分行外，特此布告。

濟南發生殺妻案

泥瓦匠考憲明殺妻後從容就捕

其妻傷重身死法院另候宣判

濟南快報云：濟南商埠五大馬路東口緯一路南端鳳林街連盛里井內，門牌七十七甲字八號，住有考憲明者，濰縣人，年二十七歲，於民國十九年春間攜一子（即考振東）一妻（即死者崔氏，由青島來濟南操泥瓦匠業，前住是恒里十一號，近移鳳林街，恰才一月，於本月二十二日晨九時餘突以殺妻聞，當時即轟傳社會，男女老幼前往觀看者，途為之塞，該管地段公安局據二房東滿楊氏報告，巡官劉景韓立派巡長與責德，帶警士薛書寶一名，均未及繫裝跑步前往，當見兇手考憲明正在院中徘徊，神氣灰喪，若有深思及不憤者然，當警察進前逮捕時，考憲明曾向警察言，「我們是冤家，人已死在床上，官司我打好了，不用「綁」，警察因係人命案，終將其綁押到局，至午後即由地方法院檢察處派檢察官應夢霄，書記高保，檢驗吏陳慶潤，一同蒞場相驗，當將一干人犯，傳齊訊問，（供詞見下文），並飭檢驗吏報考崔氏確係因傷致死後，即諭令地保與房東滿楊氏，得其室內物件拍賣，（由滿楊氏請求考憲明同意），殮埋崔氏，兇手帶赴法院，另候宣判，茲將記者調查所得情形誌於後。

考憲明默不發一言

記者聞訊之後，於十一時至鳳林街，聞悉兇手考憲明已捕押於西南鄉公安局第四分段內，記者遂又赴公安四分段，獲見考憲明帶手銬坐於院中椅上，口銜紙香，面色慘黃，記者詢以因何殺妻，則僅云「我們是冤家」，餘無一言，態度幽默，語其見是面目清秀，上身穿白布小褂，下身穿藍布褲，不類操泥瓦匠業者，尤不類殺人兇犯，（於殺妻之後，即更換衣），憨不畏法從容就捕者，遂又折回鳳林街從事調查，藉明眞相。

滿楊氏談行凶經過

據二房東滿楊氏談，在出事前十餘日，崔氏（死者）曾云在房中丟去十餘元，衣袍兩件，併云命運如此，來日正長，將如何了結，言下若有無限感慨，無限悽涼，余（滿楊氏自稱）以其移於此，亦未便探其隱衷，但時聞其夫婦口角，及經人前往解勸，則又均謂夫婦互相要笑，併無惡感，且考先生，（憲明）平素為人老實，老太太（崔氏死者）對人亦寡言笑，余謂其夫婦和諧，不意其有慘劇也，今晨（二十二日）九時許余正與女伴數人，在院門口乘涼，突聞崔氏在房中慘呼一聲，余急前往揭簾（崔氏門簾）一看，見考憲明正在持力行兇，余即赴局報告云云。

德國壓迫社會黨

社會黨議員均奉令停職

並禁止集會出版等自由

柏林二十二日路透電：德國境內之社會黨，現受重之打擊，國會及各邦會議及德人議會中，社會黨議員一百二十人，均已奉令停職，并立停薪俸，社會黨之集會及新聞紙均被禁止，黨中財產及基金，亦被沒收，同時政府下令自今日起，所有公務人員，一律不准加入社會黨，政府今日宣布德國社會黨有傾覆政府陰謀之絕對證據，並謂社會黨諸領袖，有與抗爭計劃，普魯士內政部長格林今日訓令各聯邦政府對於社會黨取同樣之步驟，保衛民衆與國家。

魯中學會考

覆試之第二日

濟南快信云：山東中學生畢業會考，覆試第一日及第二日各情形，已詳誌前稿，茲悉本日（二十二日）為覆試之第三日，早七時各監試委試各委員皆陸續到場，補考學生共二十餘人，計高中黨義補考者十一人，歷史補考者二人，國文補考者四人，初中只一場，國文上午已考試完畢，各委員俟考試完畢後，即分別審閱試卷，不日即可揭曉，茲將各科試題分誌於下：

高中試題　甲，黨義，㊀恢復民族主義有什麼辦法，㊁中國國民黨對於民族主義的主張如何，㊂試述民生主義與社會政策的區別，㊃增高的地價不歸地主有甚麼理由，乙，歷史，㊀王陽明學說要點何在？試簡述之，㊁清代極盛時疆域各以何處為界，㊂文藝復興發生於意大利之原因，㊃拿破崙稱雄歐洲，竟敗於俄，其故安在，丙，國文，㊀中學會考所得之教訓與覺悟，初中國文試題與高中國文相同云。

程其保

即赴鄂就任

南京廿三日電：新任湖北教育廳長程其保，自行政院發表後，業經多日，程因在京事務未了，尚未首途赴任，鄂前教廳長程天放，昨特來電敦促，聞程其保已定下星期二乘輪赴鄂就任。

國際勞動會議

德國聲明退出

日內瓦二十二日電：國際勞動會，前日舉行雇傭主委員會，德國代表列氏，於會議席上舞弄侮辱南美諸國之演辭，致觸各國代表與德國代表發生意見，各國代表於昨日聲明退出勞動會議，各代表即將首途回國。

哈爾濱

日人改為特別市

七月一日起實施

世界新聞社哈爾濱訊：日人計劃以哈爾濱為特別市，造成「滿洲國」第一大都會，從事準備已久，最近哈爾濱市政籌備處已擬有成案，呈偽政府核審後，即為偽執政頒發敕書，規定自七月一日實現。

豫特稅處查緝所

繳起鄉民公憤

職員多被擊逃竄

鄭州二十三日電：豫特稅處所派之各縣查緝所，大都廣招地痞流氓，以公賣不公吸，藉端敲詐，拷打鄉民，日前鄧縣，沁陽，南陽等縣，均被民衆聯合將該查緝所人員驅逐，職員多受傷，頭破逃竄。

雙妹嘜　超等牙膏

除惡去穢消毒殺菌　有固根潔齒之功　無損脫衰落之弊

廣生行謹啟

雙妹老牌花露香水

清香不俗：善去汗氣　衛生要品：不可不備

雙妹老牌茉莉香水

質料名貴：氣味新穎　略洒數滴：芳香襲人

雙妹老牌生髮香油

製造精良：質料優美　保腦潔髮：辟除頭氣

雙妹牌　千日香水

芬芳撲鼻　馨香宜人

濟南廣生行有限公司啓

青島總代理　泰昌厚號　膠州路電話三二一六六

百齡機

清補妙品

有意想不到之效力

服後效驗

服一瓶之功效：增飯潤腸　順氣安眠　精神爽快　舉止活潑

服三瓶之功效：滋陰降火　潤肺補腦　筋骨靈健　面色紅潤

服十瓶之功效：鬚髮清盛　體態發達　精神矍鑠　不怕難事

大瓶二元小瓶一元　各大藥房均有出售

上海白克路九福公司發行

九福乳白魚肝油

完全國貨　世界第一

▲孕婦服之　營養得宜　有健全之生產

▲乳母服之　乳汁濃厚　乳兒發育迅速

▲長成兒童服之　骨肉堅實　康健安全

▲發育男女服之　腦力富強　體格完備

▲中年男女服之　身心俱健　任事愉快

▲老年男女服之　氣血充盈　精神振作

各大藥房均售

（一）您不見最後一聲　（二）再會我愛

英商東方百代有限公司

真靈沙藥水

起死回生　功效如神

一、此藥乃經德國各名醫悉心研究經驗多年為治疫良方

一、此藥乃精選藥材料製成

一、此藥專治霍亂吐瀉抽筋絞腸腹痛中暑及一切時疫

一、此藥為夏令必須救急良藥居家旅行不可不備

一、此藥可供樂善好施諸君購行方便利己濟人功德無量

總發行所　青島大中華藥房　中山路四十號　電話二九九一

介紹推拿名醫

王誠齋醫士向在濕津汴陝專心研究推拿手術為治病人頗著奇效凡偏正頭痛火牙痛一切喉症四肢麻木跌打損傷瘰癧血治水積氣結火以及感冒風寒身體疲勞精神委頓無論男女老幼素為醫學難得速效者一經推拿莫不立時痊癒如失重負近日僑寓青島同人等先後得蒙治療真有手到病除之妙特為介紹願海內同病萬勿失之交臂也茲將診例開列於後

門診上午十點至十一點　下午一點至三點

出診上午八點至十點　下午三點至六點

門診一元　出診貳元

寓觀城路五號振興成內

介紹人　王品三　馬桐川　朱雨亭　王煥亭　劉壽山　崔載三　徐介忱　曹庚生　王清軒　馮熙如

東鎮醫院廣告

啓者敝院開辦以來救濟各界人士所負義務力求完備擴充病室添招男女護士增加醫療器械並用新法戒除鴉片烟癮海洛英等毫無痛苦注射各種清血保養藥針歡迎各機關工廠商號定立常年合同減價收費每星期日下午停診

■治療科目　外科　內科　眼科　產婦科　花柳科　耳鼻咽喉科

■治療時間　上午八時至十二時　下午二時至六時　急症不在此限　出診隨請隨到

■接生條例　順產者十元　難產者另議　貧寒者酌量少減

院長曹玉珂　副院長于桂發

特聘專門產科女醫師張訓方

院址威海路特二十號　電話四六四六號

拍賣

今有海關漏稅之貨拍賣大幫人造絲大幫花貨白糖冰糖三星洋酒日本紅酒方糖罐頭食物高麗參另有零件未載准於六月十九日星期一上午十時拍賣風雨不改勿失機會是荷

青島聯絡司拍賣行啓　湖南路四七號

掛號費初診一元復診免收　每日種痘　院長薛健　副院長邱少候　院址：湖北路二十八號

本院特請眼科專門醫士郭聘三先生每日下午二時至六時担任治療　電話：三六六零　五零零四

神通旅館啟事

本館主人姜品一白　地址　大沽路二十號　電話二一九零四

中風 海藻晶

適應症（中風(腦溢血) 風濕骨痛 手足麻木）

動脈硬化 口眼歪斜 半身不遂

奉贈藥理書

佛慈藥廠華北總發行 青島廣西路二十號 藥房均售

中風病（即腦溢血）之原因。係因腦血管之破裂。以致血液外溢。壓迫其附近腦部神經而發生之症狀也。凡人年逾五旬。氣衰之際。多有中風之疾。蓋人之血管。譬如橡皮管。常久使用。則失其生理的彈力及潤澤性。而致硬化易弱。故老人之血管多易破裂中風。且酒之為物。一入體內。變成脂肪質之沉着。多使血管硬化破裂。飲酒家之易於中風。職是故也。蓋（肥人多中風）為我國醫學上之一大警語。而凡頭大。頸短。胸闊。腹大。膚深。項後帶橫皺。胃健善食者。名曰『中風體質』。

朱丹溪曰。中風必有先兆之證。凡覺大姆指及次指麻木不仁。或手足少力。或肌肉微掣者。此先兆也。三年內必有大風。凡有頭暈耳鳴。視力衰弱。失眠善忘。手指顫動。足背浮腫等狀態。皆為預告中風將發之先兆。然亦有無何等先兆。而於談笑遊樂之時。突然中風昏倒。此皆係腦血管破裂而大出血。概不得救。或倖倖不死。亦難免口眼歪斜。或半身不遂。

『海藻晶』係根據我國歷代大醫院祕傳實驗丹方。應用科學的新醫理而改良調劑者。誠有軟化血管。調平血壓。醫治中風之偉效。屢經動物試驗。及臨床試驗。其效力較諸局方烏絡丹。人參再造丸。金匱小續命湯。及最近西藥之血管製劑等。奏效迅確。有殊勝之功能。

『海藻晶』專治中風（腦溢血），口眼歪斜，言語不清，動脈硬化，狹心症，風溼骨痛，半身不遂，等症，有不可思議之神效、

（定價每瓶洋三元每料二瓶洋六元藥理說明書函索奉贈）

各大藥房均有經售

上海 佛慈大藥廠 華北總發行所 青島廣西路廿號 電話四九一二號

開胃靈

奉贈藥理說明書

根治胃病

小罐洋六角 大罐洋一元二角

佛光 商標

上海佛慈大藥廠華北總發行所青島廣西路二十號

藥房均售

肺癆病

特効良藥新發明

奉贈

肺病療養法及實驗報告書

上海 美商愛世開洋行 華北分行 青島廣西路二十號

藥房均售

各埠各大藥房均有經售

青島華新紡織有限公司廣告

本廠開設青島滄口路以五子登科與松鹿兩種為商標 所出線紗係五子牌十支十六支廿支廿二支 松鹿牌十支……

青島華北醫院廣告

敬啓者敝院開幕以來成績卓著頗蒙各界讚許信仰茲為擴充營業起見特加添二三等病室多間光線充足設備清潔看護週到醫療器械及電療等無不應有鄙醫師對於花柳一症特有擅長細心研究多年得其奧妙最近購到大宗德國銀製六零六及六零六並各種清血藥針並有司保買工育維寧等專治性病良藥對於陽痿早洩等症其效如神更用新法戒除鴉片嗎啡海羅英等毒癮限期出院毫無痛苦收費格外從廉

治療科目……花柳 耳鼻咽喉科 婦科 小兒科 眼科 皮膚科

治療時間……每日上午八時至下午八時 急症隨到隨診

收費簡章……病室每日一元五至五元服藥飲食在內 出診市內兩元市外酌加 夜間加倍 門診掛號費一概豁免 驗血二元 電療一元 預防虎列拉藥針 廉價注射每針五角

特約產科女醫士 李愛清

院長 薛俊卿　醫師 張樂平

院址冠縣路中間八十七號 借用電話二六零一

天寶銀樓謹識

本樓用法美術雕製金銀裝飾用品都數十百種 選料之精 雕刻之工 裝璜之雅 早已遠近馳名 花廳客堂 書齋臥室 應用者無不應有盡有 送喜禮壽禮 尤屬精緻美觀 雅俗咸宜

青島膠州路 電話貳貳四四

青島中久醫院

地址江蘇路第十二號 電話三八九四

治療科目 內科 小兒科 產婦科 外科 耳鼻咽喉科 眼科 皮膚花柳科

新法戒烟 鴉片海洛英嗎啡等癮戒除迅速毫無痛苦

診病時間 隨到隨診

院長 池中久　副院長 高印軒　產婦科醫師 吳國珍

賽馬通告第十一號

六月二十五日禮拜日賽馬一天計十一次特此通告

青島萬國體育會啓

辦公地址 地址中山路曲阜路角 電話三八零貳號

中華民國二十二年六月十九日

真正嶗山晶石眼鏡

本號開設有年專辦勞山茶墨水晶等石自製各種新式眼鏡確有養目之利益精工並修理各式新舊眼鏡專配各樣中外時式鏡架鄙號於眼鏡有偉大研究無拘養目平光近視老少花鏡按照目力配製定滿雅意並兼售雲翠老玉烟嘴等久蒙各界贊許如蒙惠顧無任歡迎恐未週知特此佈告

並製造衙署學校各式徽章獎牌等

寶明眼鏡商行 青島天津路

明華銀行 上等房屋出租

如欲承租請向本行信託部接洽

房屋地點	種類	間數	每月租金	其他
大學路五號	二層樓	九	九十元	下房二間 汽車房一間
大學路三號	二層樓	九	一百三十元	連傢具汽車房一下房四
湛山三路九號	樓房	一所六間	夏季租價一千二百元	連傢具浴盆面盆冷熱水俱全
魚山路十二號	二層樓	十	二百元	平房四間 汽車房一
太平角一路	平房	四	季一千元	汽車房一間 傢具雜件全
海濱浴室		三	二百廿五元 每間八十元	
萊蕪路二號	二層樓	八	八十元	地下室五間 汽車房一間
魚山路一號	二層樓	六	季租一千四百五十元	汽車房 傢俱具全
魚山路四號	二層樓	八	一百五十元	汽車房一間 連租傢具
金口三路七號	二層樓	六	月租一百元 季租九百元	下房二間 汽車房一間

惟有提倡國貨可以救國

福壽煙，氣味好，同胞諸君近提倡，二十支盒換畫一張，

中國山東烟草股份有限公司啓

柯達萬利軟片

柯達萬利軟片包

萬試萬利

柯達萬利軟片塗有雙重藥膜感光迅速不論天色明暗光線強弱拍攝快照均能清楚異常絕無損壞之虞此項軟片在初學者用之可得驚人成績專家用之精采更多其功効之偉大非可言喻凡封裝嚴密新鮮可靠購時務請認明黃匣紅字方是柯達真品尺寸大小俱全各分經理均有出售

美商 柯達公司 上海 香港 天津

(K5)

富田眼科醫院

雙眼失明人生之不幸幷失世間全部之快樂本院開辦以來治愈華人眼病不計其數近日添設華人精通日語者執其事務不但於問答病源毫無隔膜亦於治療上有不少之便利也

院長富田要

青島東阿路十號正金銀行 鈴木商行横街 電話三六一九號

肺癆病

五大特效

久咳氣喘，咽喉乾燥，類似肺癆，服用此丸，治咳定喘，保肺生津，

哈哈咳嗽，口吐痰沫，此為肺痿，服用此丸，潤肺化痰，培土生金，

燥咳胸痛，咳唾血痰，此為肺癰，服用此丸，止血治癰，殺滅癆虫，

骨蒸體虛，氣逆聲啞，盜汗潮熱，服用此丸，退熱斂汗，安心定神，

久癆虛憊，髓乾精竭，血枯氣弱，服用此丸，益精神血，開胃健脾，

▲肺癆病 欲根本醫治必須服國藥祕傳單方 肺癆再造丸

▲四川樹德堂藥行獨家祕製

每盒裝精製臘丸十顆 定價洋五元每料四盒

贈送肺癆指南 函索郵票一分

■青島經理處

膠東大藥房 北平路

長春堂藥房 中山路

神州大藥房 天津路

震東大藥房 天津路

延春堂藥號 海泊路

香山堂藥號 濰縣路

金橘霜 伏痰止咳

衛生局試驗　國貨　老牌

主治新咳久咳傷風呼吸 乾咳痰咳 痰喘氣急 晨起多痰 夜卧不寧 咳嗆聲啞 痰飲痰血 痰咳哮喘 一切肺病 服之立愈 每服二角

總店上海北山西路大浦路順慶里永和堂藥房製

筋骨瘋痛藥 主治男女 風濕痛癱 筋骨痠痛 腰酸背痛 麻木各症 每瓶六角

外治兒科丹 主治兒科 傷風痰咳 寒熱氣急 吐瀉痧積 驚風各症 每瓶四角

肝氣胃氣寶 主治男女 肝胃氣痛 胸腹飽脹 嘔吐酸痰 痞塊各症 每瓶四角

立止白濁丸 主治新久 赤濁白濁 點滴刺痛 遺精等症 尿後封口 每瓶四角

（青島）四方路濰縣路口九號公司（經售）

衛生要道

貴處欲求：室中溫度合宜 汽爐裝置得法 盥浴器具精美 上下水道耐久

敝公司聘有專家工程師竭誠服務

青島潔麗工程公司謹啓

觀海二路十八號 電報掛號三三八一號

並經理歐美各廠汽爐及衛生器俱等物價格從廉

總公司 上海四川路念九號 電報掛號八六六九 電話一四四三四

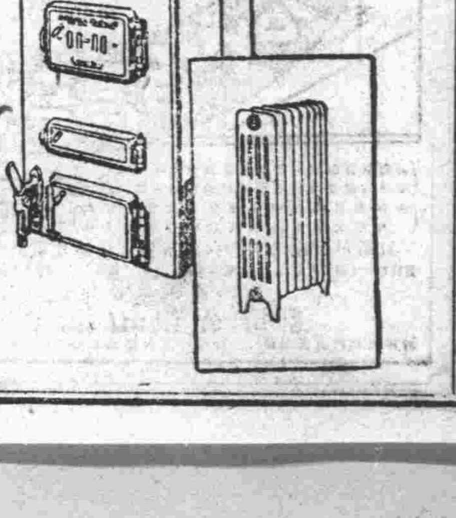

五年計劃

每月存洋十叁元叁角玖分或一次存洋陸百四十叁元九角 三分

滿五年 得本利洋壹千元

正

中國實業銀行儲蓄部

青島中山路電話二九零八

馬鈴牌香烟

莫云國貨無佳品

中國華昇烟公司出品

馬鈴到處受歡迎

馬鈴香烟　貨眞價實
烟絲色味　始終如一
不帶贈彩　力持信實
到處歡迎　聲譽揚溢

青島總批發處元盛裕　市場三路　電話四二六三

中國華東烟公司
華昇烟公司　山東全省總經理源祥號啓

滅疥靈藥

疥瘡濕癬之特效

毫無惡臭
不污衣服
殺蟲止癢
功効極靈

費尹知牙科醫院啓事

尹知卒業於四川華西大學牙科曾受牙科醫學博士學位歷任本校牙科醫院醫師及成都病兆牙痾醫院院長已歷數年近應友人之召來青開設牙科醫院設備力求完善凡愛克司光紫外線光燈電氣消毒器及一切電療器械式樣新穎應有盡有對於治療鑲補建牙及預防各手術俱按最新醫學處理消毒及清潔方面尤爲注意取費從廉

診病時間　每日午前九時至十二時　午後二時半至五時半　星期日午前九時至十二時　急症隨到隨診　出診隨請隨到

院址　中山路一六六號二樓　電話五二七八號

院長牙醫學博士費尹知啓

醫學博士張喜平啓事

鄙人畢業於北平協和醫科大學得美國紐約大學醫學博士學位歷任協和醫院內外科醫師中央特派鄭州後方醫院外科主任本市市立醫院外科主任等職現於中山路一六六號設所應診設備完善凡太陽燈紅外線光燈水銀燈透熱電療器電浴器感電機電氣消毒器愛格司光等及其他醫療器械應有盡有均已裝齊全茲將主治科目及診病時間列左

主治科目　外科　內科　皮膚花柳科　小兒科　婦人科　眼科　耳鼻喉科

診病時間　每日下午五點至八點急症例外

出診時間　臨時規定

地址　中山路南首一六六號　電話五二七八號

醫學博士　內政部註册　張喜平啓

求學時代最用腦力

SANATOGEN
The True Tonic-Food

各大藥房均有出售
柏林華發大藥行監製
中國總經理
德商美最時洋行

散拿吐瑾延年益壽粉。爲補腦之神品。歷經世界名醫證實推許。以其所含燐質。提煉精妙。服後腦細胞能完全吸收之。而供給精力與全身。散拿吐瑾又含蛋白質。爲增加紅血輪之要素。腦血受補。身體未有不强者。勞心之人不問求學任事。如患健忘神衰胃呆失眠請卽服散拿吐瑾以補不足。見效之速。出乎意外。

散拿吐瑾

固以便投標此項標函統限於六月二十七日下午二時投遞本會即於是日當衆開…
…標過期標函概作無效特此通告
中華民國二十二年六月十九日

…標無論得標與否所繳圖…槪不發還此項標函定於民國二十二年六月三十日上午十二時以前向工程課投標過時不收卽於是日下午三時在工務處當衆開標，特此廣告

…以…送到…於是…本局當…

標號	材料名稱	日期
甲字第二〇五號	軟槽鋼	七月二十六日
特字第一七七號	煤油，多季軸油，夏季柴油 機器油，及過熱汽缸油	七月三日

大陸銀行

國內各要埠均有分支行或代理店
國外亦有代理銀行經營商業銀行
一切業務兼辦儲蓄信託貨棧保管

青島分行　地址　河南路十六號　電話　營業室三三五五一　經理室三三九二八

避暑客注意

啓者本主人不惜重資租到滎城路四號別墅一所背山面海跑馬場海水浴場公共體育場均在門前室內各種用具被褥木器均屬上品另再加工整理各種陳設務求摩登化房間寬闊空氣清鮮光度合宜盥浴器具精美適用並有會客廳聚餐堂涼台花園應有盡有接洽房價低微論旬論月論季聽任尊客選擇並有家廚如欲包飯亦可承辦侍者高尙招待週到如蒙光顧無任歡迎

除自用外尙有餘屋願意分租需要者請到該處領看接洽

本主人謹白

青島

上海業文印鑄局

上海中國搪瓷招牌營業所出品

搪瓷牌　美麗雅觀　堅固耐久

廣告商號　商標　道路　言格　車輛

青島總經理處平原路五號　業文鑄字局

廣瀨小兒科醫院

本院專治小兒雜症及老年不愈諸症均負責治療手續敏捷又無痛苦藥到病除百發白中無有不効取價低廉並有精通華語醫士對于患者之問答毫無阻隔院內所有應用器具均係德國最新機器力求完備特此出診隨請隨到

（中山路五十四號）院長醫學博士廣瀨徹夫

更新百貨
商店遷移

大拍賣

本號卽將遷移自卽日起各色貨物大拍賣機會難得各界士女盍興乎來

地點：河南路國貨商場二樓

全國大小百貨商店注意

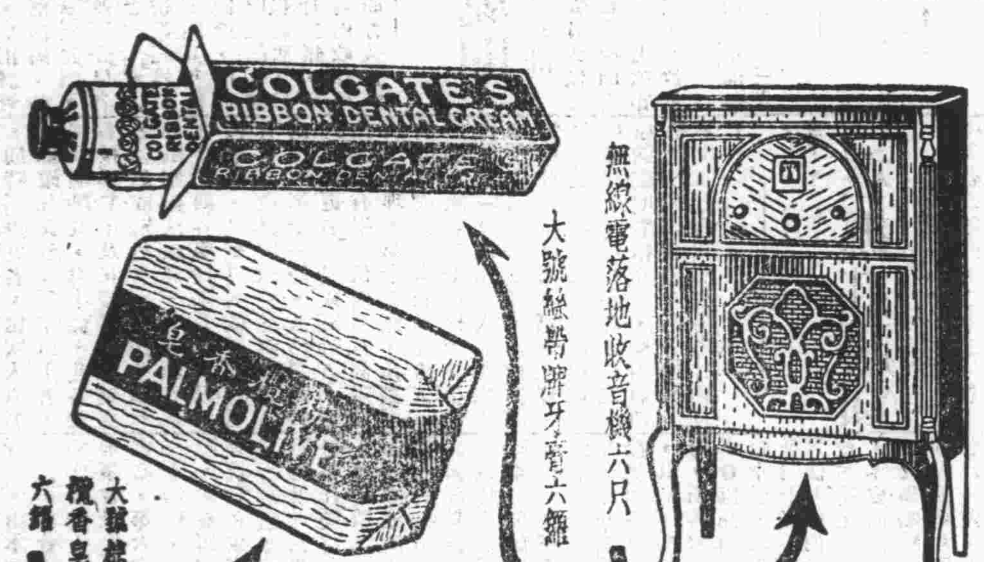

無線電落地收音機六只

大號絲帶牌牙膏六罐

大號棕欖香皂六箱

無需分文代價可獲上列贈品

棕欖香皂空木箱一只——換贈券三張
絲帶牌牙膏一打裝空紙盒一只——換贈券一張
藍腰爽身粉一打裝空紙盒一只——換贈券一張
棕欖霜一打裝空紙盒一只——換贈券一張

贈券均印號碼共計一至一萬號贈完爲限國曆七月三十一日截止八月十五日開獎詳章載明贈券請從速向下列各處掉換贈券遲恐不及

香港　德輔道中廿號金星洋行
天津　海大道五十二號與隆洋行
北平　前門外鮮魚口抄手胡同文泰生
南昌　棉花市德大永號
靑島　中山路福順泰
漢口　特三區阜昌路永松里美通公司
蕪湖　陡門巷華大號
南京　中正路五百廿號張天益
重慶　道門口街天申永號
　　　中正路五百廿六號黃滙川

上海　廣東路三號三樓本公司

美商　上海棕欖公司謹啟

RD-'33

海京特價床毯
現已到青　創價出售
每人限購一條售完爲止以作開幕紀念

海京呢絨
經濟！美觀！堅固！經穿！便宜！時式！
每碼自九元九角至七元照碼九折出售
花樣繁多　四季咸宜　完全國貨

游泳衣
第一批經已售完　第二批亦已到青
價格比衆便宜　另有優待九折　羊毛雙線　一應俱全　男女大小　式樣新奇

○兼售○
運動背心　男女絲襪　上等汗衫　羊毛短衣　橡皮浴袋　繡花茶墊　三友床毯
開幕紀念　一律九扣　以示優待　完全國貨

元成商行
中山路十五號
◆最新式最摩登的國貨商店◆

陳秀章聲明遺失啓事
啓者鄙人因赴東北工作途次將中國國民黨魯字第三號黨證遺失除呈請中央另行補發外爲特登報聲明作廢此啓
陳秀章　廿二年六月廿二日

聞
顯考述堂府君慟於中華民國二十二年五月二十三日寅時壽終津寓正寢距生於前清咸豐己未年九月初九日丑時享壽七十有五歲不孝等隨侍在側親視含殮遵禮成服謹擇國歷六月二十五日領帖二十六日扶柩安葬於天津馬廠道西修家樓新阡恕計不週哀此奉
聞
孤哀子蔡國葆 藻 英 芹 荃 芳 衛 泣血稽顙
喪居天津英界董事道八十一號
鼎惠懇辭如蒙賜唁請交膠濟路機務處事務課代收

聲明退保
先父劉公佑齡字輔廷今春逝世在世時有爲親友担保作證之事自此以後一概不生効力特此聲明
孤女劉佩蘭謹啓

各銀行代收愛國捐報告第八號
明德小學捐洋二百二十八元九角
以上由上海銀行代收
永裕鹽公司同仁捐洋三十五元
以上由明華銀行代收
以上截至六月二十日止收愛國捐洋二百三十五元九角

遺失存摺聲明作廢
今遺失青島交通銀行東鎮儲蓄部賈玉堂戶東字三四二號活期儲蓄存款摺壹只除向該行掛失止付另請補換新摺外特此登報聲明該摺作廢
存戶賈玉堂啓　二十二年六月十九日

壽康醫院廣告
敬啓者敝院病室清潔看護週到開幕以來承各界贊許近復添置電療器具人工太陽燈等次謀患者便利更用新法戒除鴉片馬非等癮一星期戒絕毫無痛苦治療科目時間及價目列後
治療科目 [illegible] 外科 內科 [illegible] 花柳科 耳鼻 [illegible] 小兒科

游泳預選今日開始
預選會職員聘定　預選程序亦規定

本市參加華北游泳預選決定今（二十四）明（二十五）兩日舉行，均自午後一時開始，各級報名名單，已誌昨報，現大會職員及兩日預選程序，亦均規定，茲分誌如次，

職員　名譽會長沈市長，會長雷法章，總裁判郝更生，發令員趙化程，終點裁判員宋君復，裁判員關繼周黃硅章高梓傳寶瑞顧經聯陳盛甫史興隆，記時員胡錫殷倚雲谷源容沈瑞珍張激蘭，檢查長宋國模，檢查員馬步祥吳友甫王志符黃慶之湊雲龍周國樑，檢錄員趙松鶴徐仁溥，報告員鮑東生，記錄員計儒懋趙應常劉程九，佈置幹事郝更生關繼周衛國垣趙化程史興隆張貽先，招待長王政，招待員荀雲書王篤生文韶馬三綱朱德凱田建亭王振甲張壽祺陶祖馴，

程序　二十四日㈠男中五十米自由式預賽，㈡男高五十米自由式預賽，㈢女子五十米自由式決賽，㈣男中百米仰泳預賽，㈤男高百米仰泳預賽，㈥女子百米仰泳決賽，㈦男中百米自由式預賽，㈧男高百米自由式預賽，㈨男中二百米俯泳預賽，㈩男高二百米俯泳預賽，⑪男中四百米自由式預賽，⑫男高四百米自由式預賽，⑬男高千五百米自由式預賽，二十五日，㈠男中五十米自由式決賽，㈡男高五十米自由式決賽，㈢男中百米仰泳決賽，㈣男高百米仰泳決賽，㈤女子百米自由式決賽，㈥男中百米自由式決賽，㈦男高百米自由式決賽，㈧女子二百米俯泳，㈨男中二百米俯泳決賽，㈩男高二百米俯泳決賽，⑪男中四百米自由式決賽，⑫男高四百米自由式決賽，⑬人水比賽，⑭男高千五百米自由式決賽。（青島社）

葉和璞發明汽車代用燃料
工商學會邀請專家研究

茲有葉和璞君，以本市汽車，每年所用之汽油，爲數不貲，未免利權外溢，爲杜塞漏巵起見，曾發明代用燃料，並擬妥說明書，送交工商學會，以資研究，現該會研究設計兩部，以此事頗有研究之價值，會於本月二十一日邀請各專家與葉君會晤接洽一切，俾得見諸實行，而期挽回利權云。（青島社）

國貨展覽會籌備會今日舉行第二次常會
國貨商場會址已趕工修理　與賽各廠出品均廉價出售

本市社會局籌備國貨展覽會各情形，已誌前報，茲聞該局對於此項工作，甚爲緊張，每隔一日，即開籌備會一次，報告各股工作情形，及討論進行方法，聞籌備主任董志道已通知各籌備員定於今（二十四）日上午八時半，開第二次籌備委員會。又該會會場，已定在河南路國貨商場舊址，刻正在粉刷，至於一切設備，亦正在設計中，會場門口，牌樓模型，亦已製就，別出心裁，甚爲壯麗。又該籌備處接上海方面來信，滬方各廠家以華北運動會適在此時在青市開會，均擬將極精美之出品，運青展覽，以極低廉之價目出售，藉資引起華北人士之注意，故屆時該局或將招致各鄉區鄉民來市參觀，在此會期內定有一番盛況云。（島上社）

山大生物學會今日舉行學術演講
請徐志伸先生演講漁業問題

本市國立山東大學生物學會，定於今（二十四）日（星期六）舉行第二十次學術討論會，並已約請本市實驗漁業管理局改進課課長徐志伸先生，在該會演講，以便對於討論學術有所借鏡，聞講題爲中國漁業之出路問題云。（新聞社）

社會局定期舉行本市勞工衛生運動
擬妥辦法四項函公安局協助

社會局前日據勞工生活改進委員會簽擬，本年勞工衛生運動辦法，已予批准，派員分別進行，並函公安局協助，茲錄其辦法如次，㈠定於六月二十六日起舉行宣傳一個月，敦請醫生赴工人所在地講演，並散贈刊物，㈡於八月一日檢查工人宿舍清潔，㈢自上月十五日起施行霍亂預防注射，㈣取締工廠附近販商售賣不潔食物，（一）先召集各販商說明取締之意義，（二）指導各販商改善陳售物品辦法，（三）不定期檢查是否遵行，（四）函公安局轉飭各關係分局注意取締，如查有不遵行者，即停止售賣，以重工人衛生云。（青島社）

內政部修正審核更姓名及冠姓規則
市府准內部咨送已飭屬遵照

市府頃准內政部咨送修正內政部審核更名改姓及冠姓規則，已轉所屬各機關遵照，茲錄其規則原文于次，

○……修正內政部審核更名改姓及冠姓規則……○

第一條，凡人民呈請更名改姓及冠姓者，均依本規則辦理，第二條，有左列情事之一者，得呈請更名，一、現時同在一機關服務，姓名完全相同，易於淆亂者，二、現時同在一地居住，姓名完全相同，易於淆亂者，第三條，有左列情事之一者，得呈請改姓，或冠姓，一、因繼承或歸宗而改姓者，二、非漢人而請冠漢姓者，第四條，凡依第二條第一款呈請更名者，須開具年齡籍貫居所職業經歷，檢同證明資格文件，並取具薦任職公務員二人以上之保證書，連同本人四寸半身像片二張，呈由原服務機關呈該管最高級機關查核屬實後，轉請內政部核辦，第五條，凡依第二條第二款呈請更名者，須開具年齡籍貫居所職業經歷，檢同證明資格文件，並取具薦任職公務員二人以上之保證書，連同本人四寸半身像片二張，呈由現居地方縣市政府調查確實後，呈由該管上級政府核轉內政部核辦，第六條，凡依第二條之規定，呈請更名者，除依第四條及第五條之規定辦理外，並須取具該同姓名人之證明書，及其年齡籍貫居所職業，並四寸半身像片二張，一併呈送核轉，第七條凡依第三條第一款呈請改姓者，須檢送該具呈人家族或戚屬署名承認繼承，或承認歸宗之正式合法書約，開具年齡籍貫居所職業經歷，雙方父母姓名及其年齡職業，並取具雙方族長六人以上及當地殷實商店二家以上之保證書，連同本人四寸半身像片二張及證明資格文件，呈請原籍地方縣市政府調查確實後，呈由該管上級政府核轉內政部核辦，前項具呈人，如其繼承或歸宗，係在另一地方者，並須分呈各該管縣市政府分別查明，會同核轉，第八條，凡依第三條第二款呈請冠姓者，須開具年齡原屬族籍居所職業經歷，檢同證明資格文件，並取具薦任職公務員二人以上之保證書，連同本人四寸半身像片二張，呈由該管上級政府核轉內政部核辦，前項具呈人，如有該管族官，並須分呈查核，會同呈轉，第九條，呈請改姓或冠姓者，同時不得更名，歸族人原名，如確保譯音在三字以上者，得呈明附改，第十條，凡各級學校畢業生及在校學生呈請更名改姓或冠姓者，應按照教育部限制辦法辦理，其非教育部管轄之各級學校畢業生，及在校學生，呈請更名改姓或冠姓者，亦應參照教育部限制辦法辦理，第十一條，公務員或律師呈請更名改姓或冠姓者，應按其原有學歷依照教育部限制辦法辦理，第十二條，凡請更名改姓或冠姓人及其保證人，年齡，須在二十歲以上，第三條，第一款之繼承人或歸宗人如年未滿二十歲者，得由其法定代理人呈請之，第十三條，呈請更名改姓及冠姓經內政部核准後，於內政公報公佈之，原送證明資格文件，應由內政部改正加印發還，第十四條，本規則自內政部公佈之日施行。（青島社）

市府修正自來水基金保委會規則
已經市政會議通過日內即可公佈

市府爲擴充自來水工程組織擴充自來水基金保管委員會保管增收之水費一節，已見前報，茲悉市府以該保委會之規則有未盡事宜，特將第四條之條文加以修正，已經第二〇七次市政會議通過，日內即可公布施行，茲將修正之條文，照錄於下：

本委員會委員定爲九人，以左列人員充之，㈠市政府指派職員二人，㈡財政局局長，㈢工務局局長，㈣市商會推舉三人，㈤銀行公會推舉二人。（捷聞社）

本市當局將籌鉅款救濟東北戰區
行政院已電本市遵辦

國府行政院汪院長，對於賑濟東北戰區難民，努力籌款，以便救濟，現已通電各省市，迅籌鉅款，匯平備用，茲將原電錄下，此次華北用兵，灤東冀北各縣，適當戰地之衝，人民或慘罹蹂躪，或供應煩重，加以戰事發生，正當春耕之際，農村受禍，尤爲慘烈，現值戰事告一段落，亟應籌設委員會，負責籌辦華北戰區救濟事宜，散放急賑，恢復農村，在在均需鉅款，此次華北人民，既爲我全民族而犧牲，所有救濟經費，亦自應由全國一致担負，除由中央撥款外，各省市政府應積極設法，迅籌鉅款，以逕匯交華北戰區救濟委員會收存備用，仍將遵辦情形報查爲要，聞本市當局奉到此電後，將積極籌劃進行云。（碼頭社）

港務局修築小港浮碼頭北石梯子口
日內竣工貨運將便利多多

港務局局長李毓成，以查小港碼頭北爲商貨上下起卸之要道，原係泥沙坡面，坎埳不平，不便行走，前經該局在該處修築石梯子口一處，以利貨運，惟上下貨物甚多，仍感不敷應用，故於本月內又予添築一處，以供需要，茲悉此項工程，日內即可竣工云。（碼頭社）

民衆教育館將添設電影机及唱片
以備在市內及各鄉區演唱

本市民衆教育館爲使各處市民得到身心快樂起見，擬添購有聲電影機及留聲機各一，以備在市內，及各鄉區廣泛演唱，以增市民之興趣，聞已呈准教育局，並蒙教局轉呈市府備案，其留聲機已購妥，爲勝利牌，電影機正與福祿壽洽購中，一俟購妥，即在市民稠密之處，先行演唱，再播往各鄉區廣泛演唱云。（民言社）

劉電報局長因舊病復發電交部辭職

本市電報局局長劉競西，以舊病復發，電請交部辭職，原電云，南京交通部部長次長鈞鑒，競西奉命接長青局，任重方輕，兩載以來，幸承大部指導，及同人等相與努力業務之推進，略具成規，祇以夙患腦疾，近更加劇，雖求醫治，療調無效，是用電懇辭職，俾資調攝，無任屏營待命之至，職劉競西叩。（島上社）

日本商業學校學生將赴膠路沿線實習販賣
本月底出發八月中旬歸校　就便調查各地方經濟狀況

本市日人所設立之商業學校，爲使學生明瞭膠路沿線之農村經濟狀況，他日營商有所措施起見，特趁今夏暑假期間，定本月底由教員率領五年級學生數十人，擔帶日商家所供給日用品，出發至膠州，高密，濰縣，昌樂，青州，張店，博山，周村，龍山，濟南等處實習販賣，並就便調查各地方出產物品之豐嗇，消費力量之強弱，以及農民生活狀況，預計八月中旬始可調查完畢歸校云。（捷聞社）

紅十字會管理條例施行細則（續昨）

第二十條，全國會員代表大會開會日期及會議之重要事項，應於兩個月前通知各分會，并於指定之報紙公布之，第二十一條，全國會員代表大會閉會時應由總會於兩星期前呈請內政外交軍政海軍四部，派員監督，第二十二條，全國會員代表大會所議事件，依左列各項行之，一、報告會務，二、審核決算，三、議決預算及其他重要案件，四、選舉理事及監事，第二十三條，各分會每年召集所在地會員，開常年大會一次，第五章理事及監事，第二十四條，本會置理事十五人至二十九人，組織理事會，在全國會員代表大會閉會期間處理一切會務，前項理事由全國會員代表大會，就會員中選舉之，並就理事中推選左列各職員，會長一人，副會長二人，第二十五條，理事互推常務理事十五人，處理日常事務，第二十六條，本會置監事十五人至二十九人，組織監事會，前項監事由全國會員代表大會，就會員中選舉之，第二十七條，監事互選常務監事三人，處理日常事務，第二十八條，理事及監事任期均爲三年，但得連選連任，第二十九條，理事及監事當選後應由本會於五日內開具詳細履歷分報內政外交軍政海軍四部，并由內政部轉呈行政院備案，第三十條，會長副會長理事及監事，均爲名譽職，第三十一條，分會置理事及監事，除依照中華民國紅十字會管理條例第五條之規定辦理外，其組織人數任期及待遇，由本會另訂之，第三十二條，本會理事會下得特設青年部及婦女部，第三十三條，理事會及監事會規則由本會另定之，第六章戰時之特例，第三十四條，戰時及非常事變之際，本會得組織臨時救護委員會，委員會在軍事長官管理之下，執行救護事務，第三十五條，戰時及非常事變之際，理事及監事任期雖滿，非至恢復常態時，不得改選，第三十六條，本會於必要時得呈請當地政府酌量徵集僧道尼姑或其他團體協同辦理救護工作，第三十七條，戰時本會得呈請軍事長官撥給車輛船舶組織衛生列車，及病船，第三十八條，戰時本會應用衛生材料，於必要時，得呈請軍事長官酌量補充之，事後仍須據實報銷，第三十九條，其他團體擔任戰時衛生勤務時，須得軍事長官之許可，與本會協商辦理，如用紅十字會記章者，須先得本會之同意，第四十條，本會於恢復常態後六個月以內，解散臨時救護委員會，第七章附則，第四十一條，本會服務人員獎勵事宜，本會經辦賑務，在未訂立單行規則前應準用賑務委員會製發之會計規程，造册呈報內政部核准備案，屬於分會經辦者，應造册呈報地方主管官署及總會分別備案，並由總會彙報內政部備案，第四十三條，本會於不抵觸管理條例及施行細則範圍內，得另定總會及分會章程，呈請內政部核准施行，並分報外交軍政海軍三部備案，第四十四條，本細則自公布日施行。（完）（島上社）

永興公共汽車行司機徐顯堂輔助警察勇敢救護人命
公安局獎洋廿元並給予獎狀

本月十四日上午八時，滄口大馬路鐵路上，因二零六一號公共汽車與十八號火車相碰肇禍，車上乘客被壓各節，已誌各報，當時雖以該處崗警王殿綸在場目睹，但既欲救護被壓之人，又恐司機逃逸，正在顧前慮後之際，竟有永興公共汽車行第二〇四六號汽車司機人徐顯堂，由肇禍地點東面廁所內跑出，先令火車司機人，將火車倒退數步，奮勇直前，不顧一切，身先爬入車內，急將被壓未死之人，逐一救出，該警士因此，得以將肇禍汽車之司機人售票人拏獲送所，公安局據第五分局長楊再春呈報詳情，以該司機人徐顯堂，熱心輔助警察，勇敢救護人命，殊爲可嘉，除由該局獎洋二十元外，並給予獎狀，以資鼓勵。（青島社）

教育館在挪莊講演防疫方法

民衆教育館前（二十二）在挪莊舉行露天講演，聽衆極感興趣，場中到二百餘人，團團圍繞，講演者極盡其力，講述霍亂等病之可怕及其預防方法云。（捷聞社）

貸款所辦事認眞
派員實地調查塡表具報

本市救濟院院長宋雨亭，前以本市貧民日多，亟應救濟，故特組設貸款所一節，已誌前訊，茲聞自該所成立以來，每日借貸者日形擁擠，迄至本日（二十三）止，已有一二百人之多，宋院長爲愼重起見，除將該借貸人登記外，並派職員數人，持調查表赴各處實地調查，以資實惠，而防弊端，該貸款調查表，內容大意，爲請求借貸人姓名，年齡，籍貫，住址，性情，品行，體格，有無不良嗜好，確擬經營何業，從前曾否營業，家庭人口數目，能否補助生活，以及保人姓名，年齡，籍貫，住址，職業，是否久居本市，是否妥實，舖保字號，經理姓名，年齡，籍貫，住址，經營何業，舊開或新設，是否妥實云云。（碼頭社）

港務局修理起重機船

港務局以查該局之五噸起重機船，爲該港裝修得標起弔護不之用，祇以使用日久，船身銹蝕甚重，亟應捻縫上油，並換螺釘等件，聞現已將該起重機船拖上船台，正在積極修理中云。（新聞社）

鄉區民有土地
財局積極清理

財政局以查清理鄉區民有土地，按照預定計劃，分區依次積極進行，並由各局台所借調人員，制同繕寫，上月份計李村區送到文件六千七百三十六件，滄口區送到三千一百八十九件，業於該局清理室分別審查塡發查驗證書，已發出者，計共七千九百三十五件，現李村區業經全數送到，惟以件數過多，繕校需時，尚存十萬餘件，正在積極趕辦，其中有地無契或地契遺失者，仍照定章，俟公告期滿，再行發照云。（新聞社）

改善雜院委會昨開常會

本市社會財政公安工務各局所組織之改善雜院委員會，於昨日下午二時，在社會局開第三次常會，聞討論事項甚多，結果如何，容探續誌。（島上社）

華北選手准半價乘車
鐵部令各路照辦

膠濟路局昨奉鐵道部令，以第十七屆華北運動會，定下月十二日在青島舉行，該部爲優待起見，特通令各路局，凡選手乘車，准半價購票云。（膠澳社）

港務局刊印各項規章

港務局局長李毓成，以該局現行各項規章，不下四十餘種之多，經先後修正呈奉市府核准後，均稱適用，唯以各規章有刊印成册者，有僅用油印裝訂者，形式大小既屬不一，檢查翻閱自感不便，茲爲鄭重便利起見，擬將各項現行法規搜集無遺，彙編一册，定名爲青島市港務局各項法規彙編，以便查閱而免淩亂，聞此項刊物業已付印竣事云。（膠澳社）

增航空郵費
寄往馬賽航空信

上海郵政管理局昨發通告，對於此後寄往法國馬賽之航空信及明信片，於尋常郵費之外，加收航空費每五格蘭姆洋六角九分，法國其他各處，則加收航空費由五格蘭姆洋七角四分，至於法國以外各處，則於寄費之外，倘須增收每二十格蘭姆一角九分，此項通告，不日即可到青云。（新聞社）

自行車夜行須一律燃燈
公安局之佈告

公安局以晚間行駛之自行車，曾限令一律燃燈，純以保護安全之意，乃今夏季以屆，遊人甚多，而各馬路上，仍時有不燃燈自行車行駛，殊有違維護安全之本旨，特再布告，凡有不燃燈自行車行駛時，須一律扣留以照例戒云。（民言社）

大華飯店
現時青市日漸繁華吃食一層首當提倡本店開辦以來頗蒙各界[illegible]不勝感激之至茲爲酬[illegible]聘高等名廚精製

光華美術照相製版社　青島李村路五十號

膠濟鐵路發售青島避暑往返減價票廣告
本路援照去年成例自七月一日起至九月三十日止凡城陽以西各站發售青島避暑往返頭二等減價票按普通票價八折收費往返限期一個月恐未週知特此通告

經售處
博山路 復康順　中山路 昇昌號　即墨路 中華書局　台東鎮威海路 裕祥齋　天津路 義生厚　濰縣路 華德泰　北平路榮德莊內 華北商場三樓 新新商店
總發行所國華電刻社　電話四七八一號

本社專製電刻禮品銅招牌質堅工精價又便宜舉凡堂幅立軸像架銀盾或懸諸璧間或供諸案頭金碧輝煌室中倍覺富麗不僅送禮佳品亦家庭裝飾之要件也請惠顧諸君就近向各經理處採購定製可也或電話四七八一本社當立即派人到尊處接洽之

眼鏡配光

最新發明驗光儀器　驗目配光精確無誤
驗光時間　每日上午八時至十二時　下午五時至七時
中山路六號湖南路轉角　青島大藥房光學部

博愛醫院
治療科目　外科，內科，皮膚花柳科，耳鼻咽喉科
治療時間　午前八點。午後八點。急病例外，往診隨請隨到，
病室清潔，設備完美，看護
院長　醫學博士　飯田方亮
院址聊城路五十七號　電話三七零一

律師 董毓璋啓事
逕啓者本律師現遷移小鮑島黃台路中間黃台支路如有訴訟事件委託辦理者請至本所接洽可也
電話：四四八九號

兄妹同車 妹下車兄被匪綁
湖州鉅紳之子沈孟翼

（上海通訊）本月二十日晨間，在雨絲纖綿中，新閘路江海關稅務造册處門前，發生一綁票案，被綁者爲湖州旅滬鉅紳沈田莘之長子孟翼，被綁後之一小時，而其所乘坐之汽車，由匪放棄於法租界斜橋附近蔡維藹路，經過情形，探誌於後，

少女下車 四匪閃出

二十日晨八時三十分鐘許，正雨腳如絲，纖綿不絕，赫德路西之新閘路上，江海關圖書館與關稅造册處，望衡對峙於古木陰中，斯時有一輛小牛牌之敞篷汽車，由東向西沿新閘路駛來，至一七一四號圖書館門前，歷輪戢止，車門啓處，有一少女傴身而下，其車由司機人撥機，車身向南後退，一半入於關稅造册處之大門，正擬扭轉爾盤，使車頭朝東，迴時於路側稍後，突出手執雨蓋之匪徒四名，左右各二，一擁而來，由一衣着黑綢門衫之匪，袖出手槍，禁止駕駛，其餘三匪，各執手槍，開啓車門，逼女僕與汽車夫下車，車夫不願，被擊一拳，車夫知不敵乃下，於是兩匪鑽入車內，以威挾車中之主人，兩匪分坐於司機處，一則駕車，向西駛入膠州路轉南疾駛而逸，而匪徒所執之雨蓋，則拋棄於路側也，

同車兄妹 兩處服務

先下車之少女，得車與人被匪架封之訊，倉皇冒雨疾歸至造册處帳房室，以電話報告其家人，此少女爲沈田莘之第三女公子，名詒瑞，而被匪架走者，則爲兄孟翼，詒瑞現年二十二歲，畢業於小沙渡路培成小學，前歲八月，始入江海關圖書館統計課爲職員，月薪六十元，孟翼年二十五歲，畢業於南市民立中學，娶妻生兩女，長女已四歲，幼則兩齡，五年前入中國銀行爲練習生，以辦事勤愼，現已升任寫字，在國外匯兌部服務，每日晨間，兄妹兩人，各服務所在地，輒由汽車夫朱阿四（名庚峯）司機從行，先送詒瑞至江海關圖書館，再送孟翼至中國銀行，每日行之，習以爲常，其家女傭沈媽奉使購件，附車同往，故昨日乃得多一女傭焉，

衣與雨傘 研究螺紋

海關稅務造册處本有印度人司閽，因時尚早，未曾上差，此間地僻人稀，又具下雨，路寂無人，汽車夫阿四與女傭沈媽被匪自車拖下，抵抗無由，目送主人架去，乃急奔入圖書館報告詒瑞，此間未裝電話，須奔至對門造册處，在一來一往已費欲二十分鐘，當時沈田莘在家，接得其女電話，知悉子被綁之耗，驚駭失措，乃向新閘路寺捕房，報告經過詳情，捕頭據報，即飭華探長金香耆偕同中西探員馳往出事地點勘查，並通知全市警務機關追緝，一小時後，沈宅忽得一電話，據云「若家汽車，現在斜橋，請往找尋」，問其爲誰，電話截然而止，沈宅家人，即以此項電話，報告捕房，果由捕房派員馳往該處調查，果在蔡維藹路底傍徐家匯路間，見一輛篷車，拋棄路側，車中尚有孟翼所衣之雨衣一襲，帶回捕房，與匪所遺之雨蓋，一同詳細研研手印，以爲他日偵訪索線之助，

做官賠累 仍操故業

沈田莘籍隸吳興，向來經營絲綢業，早年奔走慈善事業，且以起家，一度任華洋義賑會之放賑員，名列紳紳，民國十六年北伐軍抵長江流域，上海政治分會成立，沈氏與日前被刺死之楊杏佛，同被推選爲該會委員，十七年，任財政部者爲古應芬，古愛其才，辟任蘇州海關署監督，不善做官，據其親信云，在任五月，賠累不貲，做官賠錢，沈氏實開紀錄，旋仍退而爲商，經營其原業之絲綢外，並設德和絲織廠、生有二子四女，長次兩女，早已出閣，三女即詒瑞，四女詒祥，亦在培成女學讀書，品學兼優，師及無不欽佩，長子即被綁之孟翼，次子於去歲結婚，現肄業在楊樹浦滬江大學，又訊云，沈氏雖因熱心公益，常與一般名流往還，惟近來以絲業不振，內容亦甚空虛，所有房產早經抵押殆盡，即現寓之西摩路住宅，亦租自葛姓，其所破舊不堪之汽車，並由李姓之汽車夫包租而來，最近因作保受累，已被控於特區法院，其外強中乾之情形，凡屬湖州同鄉，類能言之，故此其子被綁，聞者咸以爲異云。

診療價目 住院門診及藥費取價均廉 出診市內五元市外及夜間酌加 掛號費免收
特約產科女醫師王子靜 地址湖北路東首四十號 電話五二三二二號
院長丁介眉 副院長劉菊村

商情

金融

銀元	
銅元	三八
五天申票	二五
上海電匯	四〇
上海鈔票	九九八
大連電匯	未妥
大連電申	九六八五
濟南鈔票	九九八
天津鈔票	九九七
烟台鈔票	九九六
大條	縮 六二五
標金	九〇四七
現金票	高 四十
期金票	一九二

民國廿二年六月廿二日

全球第一（老牌）白濁神藥
法國
山得爾亨利白濁丸
謹防影射
全世界各埠藥房均有出售
總經理信源洋行 上海江西路十號（三洋涇橋） 詳細說明書附在盒內

可剷除萬惡傳染之害虫

蒼蠅善能傳染白喉痢疾霍亂叶瀉傷寒肺痨大花麻疹等病受其傳染者輕則延醫尚可醫治其重者不數日即能致命其害莫大也今有散而廢滅蠅水發現專能除萬惡之蒼蠅居家不可不備說明書函索即寄中山路南頭十號

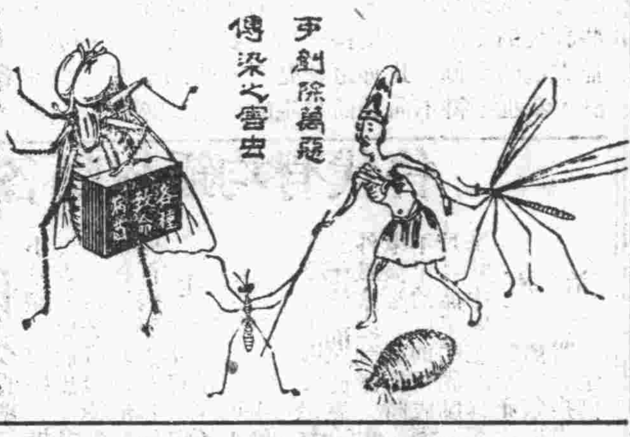

華振氏藥房 電話四二一四號

本店主人啓 中山路一二三號 電話三一八三三號
本月五日起特設飲冰淇淋花色逐日更換
專製照像銅版鋅版 票價廉物美出貨迅速如蒙賜顧不勝歡迎

蘇俄五年計劃成功之代表作
在滬開映第一聲
雄偉深刻

沒有女人的大腿和紳士的高帽，純粹是力的表演！

（上海租界禁止公映）

提倡建設改善社會的大衆的影戲

人生大道
"THE ROAD TO LIFE"
又名（生路）

表演蘇俄政府如何處置一般無家可歸無衣可食終日流蕩街頭過着竊盜生活的兒童，逐漸把這班所謂不良的社會份子，導入正軌，成爲建國的中心份子

全片充滿了生命力處處令人有所感觸

星期日起映於 **福祿壽大戲院** 星期日起開映

福祿壽大戲院
THEATRE

烏發公司全班童星合演益智增乖巨片

賽過福爾摩斯
捉住亞生魯平
充滿譪然朝氣
顯出天眞生活

小偵探

是兒童的大貢獻
是兒童的益智圖
是小朋友的恩物
是小國民的課本

發松有趣妙不可言
大強盜能逃法網却逃不出小朋友的手掌之中

看此片時：非但小孩子們歡天喜地 大孩子們亦忍俊不禁

山東大戲院

時間：下午二點起 至十一點止 循環開映
價目：樓下四角 六角 樓上一元

驚天動地泣鬼通神

「歐洲大導演」金維都 心血結晶
女星魁首 黛麗娥 空前傑作

看此片才感歎藝術的偉大和電影的進步
看此片方得到意滿的快樂和不盡的回味

雷電華公司超越一切榮譽大出品
英武明星僑麥克利合演夏威夷二美女數千土人聯合大貢獻

蠻女天堂

（一）狂海驚濤勇士捕鯊兇險詭怪如一部海遇險史
（二）火山爆裂海嘯漩流驚濤如一部世界末日記
（三）桃源避封茅茨土屋飲果露如一部魯濱生漂流記
（四）島酋殘忍如一部蠻荒野人記
（五）奔山越澗飛樹躍林急舟奪豔如一部歐國霸王
（六）飛箭如雨槍彈若林奪嬌封友如一部亡命大戰
總之有諸巨片之精華成此千古絕響凡大名著每一寸皆珍貴非

严性的屬禁 違犯…… 當作了山神的祭品

二百萬金元鎔凝的晶華纏訟六年上映的劇本
轟動世界傾倒萬人的偉大哀豔名劇

海濤

廿二年六月廿四日　第四十五期

編者：小燕　歡迎投稿

賣文（一）

先名

我看氣憤極了，我胸膛裏悶燒着絕烈的不平之火。我用我平生之力來思索，我百思不得其解。終於，我氣憤極了！

我和白帝，到P書店去問稿．我們無名作家的拙作，到底要不要，也得早一些定奪，以便放一放心，或是另去鑿洞鑽眼，維持生活大計。

老實說，我們的稿子實在出於眞實的深刻的情感從苦心裏壓搾出來的生命之血，想換塊麵包，求「生」的。稿子做好，從胸中割出心來，從心中挖出血來去買郵票，掛號到要加五八分。而且，一天兩頓粥喝不到嘴。

我們的稿子怎經得起他們編輯先生慢慢地擱置呢？一天工夫，在溫飽的人不覺得什麼，在我們身上受冷，肚裏熬餓的動物們多難挨！

我和白帝，鼓着勇氣，非到書局裏去一趟不可，難道就這樣眼巴巴的等死麼？況且我們做的稿子，於我們有關係，想拿一點稿費，是我們本分內之要求，並不是去做綁匪的，當照可以而且應該——去問一問。

拔脚走了，然而我們總覺得有點難爲情，

走到P書局門口，看看並沒有走錯，但我們總是猶疑着，不好意思走進去。總覺得，多少似乎有點難爲情。

腸裏咕嚕咕嚕地叫。我們兩人身邊湊起來只有十七只銅板，電車又不好乘，從十六鋪跑到P書局，既餓得難挨，又疲倦得不堪，兩隻腿簡直完全拖不動了。那末，既然費了九牛二虎之力用盡了吃奶的元氣跑到的目的地又拚着命跑囘去麼？爲了怕難爲情，就不求「生」麼？況且，難爲情，不過是我們心理上覺得「似乎」而已，其實，不應該難爲情，不可能難爲情，根本完全不難爲情。就姑作難爲情，我們又何必怕呢？就姑作怕，怕又怎樣辦呢？

因此，我們走進P書局。走進，那搬書的人對我們勒着眼珠，盡力的表現出他神氣的天賦，問：

「進來做什麼？此地不可以……」

大概是不可以「進去」。但我們的脚已跑進了。

我們「還走到那兒去？」他見了我們的脚還在稍稍地移動着，更勇猛的問。看他的口吻似乎是急切地要我們呈上一句口供，

「不，我們找人的。」

我們馬上聲明在案。

「找人？找那一個？」

「找編輯先生，H先生」

「啊！找人我可以「帶你們進去，」直闖進來是不通行的。」

「好，請你帶我們進去，」

「跟我上，你們有片子沒有？拿張片子來！」

「沒有片子，說一說他就曉得了，不錯的。」我們那裏印得起叫做「片子」的那樣東西呢？這眞勒住了。他追着說：

「沒片子不行。」

「那麼我們用鉛筆寫一寫名字吧，請你借枝鉛筆給我們。對不住！」

「啊！這樣費事！」

他似乎討厭。

我們心跳，我們希望，我們羞慚，我們膽怯，我們憤恨，我們惶恐，我們爬上幾層高樓，我們走入那會客室門口。

「進去坐一刻！」

他用食指命令式地指示着。

我們走入會客室中，那坐的東西（我不知道那叫什麼名字，裏面好像是氣，坐上是很軟的）桌子，桌上綢貨的桌圍，電爐……一切器皿，是我們從來沒有見過的。我們是鄉下種田出身，四隻脚的長板櫈是坐慣了的。在我們的感覺上終覺得那些東西不配給我們坐，或使用。況且我們還不知道那叫什麼東西，比仿那裏面是氣而坐上去很軟的東西吧，如果萬一並不是坐的東西而我們却坐了，那不是自遭了「亞木林」嗎？自遭「亞木林」事小，或者給人罵一頓也難說，那怎辦呢？

於是，所以我們就沒有坐，站在那邊發呆。也不敢咳，深怕隔壁大概就是編輯室，萬一吵了編輯先生的腦子，到要不免發生麻煩。

「可以進去，從這面走！」

揮着他的右臂，又那末一指。我們心跳，我們希望，我們羞慚，我們忿恨，我們膽怯，我們惶恐，我們手足無措地走入編輯室中。

我們走入編輯室中，意外的，我們看見了「女人」。不，是女作家吧？只聽得那位「基宴特爾曼」和她輕言巧語的說：

「……女士的作品沒有那一個不歡迎，這次送來很長的大作，我覺得有無限的光榮，以後敝店的榮光，可筆非女士不足以……，無論如何，以後要請女士幫一些兒忙，我們有稿費總是特別……至少每千字總不在十……之下……」

「那「基宴特爾曼」大概就是H先生吧？我這樣猜想着。「但那女人呢」？啊！至少大概總是一位女……「女作家」了！」

那「大概是女作家」搖頭扭頸的走了。那「基宴特爾曼」兩眼錐子似的望着她放縱的屁股，纖小的腰，肉腿。一直等到望不見了。好客易轉過頭來。

（未完）

駱駝的情書（五）

雨庵

突然奔放咆哮，馳突而出，恰如二隻中創而狂怒的猛獅。他不信一切名教的騙術，他不仰給任何的憐憫和安慰；只信自己的「血」和「力」！（神知通，他竟是這樣變態的强悍啊！）全地心的熱力，都集中一個巨大的火山裂口，海水在顫慄着，大地將爲之惶恐，那便是他蘊蓄着的感情。他的意志，府是這般堅決，恰如利劍的鋼鋒，祂之所向是不許有任何障礙的，或是祂本身斷折！——然而，在他堅勒的胸膛中，却誰也不料還懷有這樣一顆善良而悲苦的心！「儘我獨自狂號馳突于天涯地角吧，斷絕了人間的關係！」他雖誠這樣喊着；但總還遠遠的瞻望着人間悲泣。

「復仇」！「毀滅」！這怒吼雖然有時自他喉間迸發；可是設若一旦他仇人的血肉，戰觫在他劍鋒之下時，他又怕會失了主張，而終于倒把劍鋒插向自己的心中來了！——善良的神與人，都請裁判他吧；他便是這樣一個各方都不澈底的結物！——可是也莫劇然肯定他就是無能，就是懦弱；他確是生命力具有最强的一個。內在的力，和生命的火花，蘊蓄在他的腔腑和四肢；偉大的勇猛，抑制在他的內心，他並不懦，並不弱！他確是一隻猛獅，當他生命之力迸發的時候；但他却這樣馴伏地皈依神！往往，他的嚴厲與殘酷，只是用之于本身；自己確移作自己復仇的對象；不然，他也不致傷殘到這般模樣的啊！他心懷着不個重大的熱望；他恐怖着如人間過分的激怒他，虐待他，至耐無可耐時反應出來的暴動。他懇禱着上帝收容他，馴伏他，使他爲人間供獻他底血和力；他不願咆哮，不願憤怒，更不願有一毫毀物傷人。——眞的，我並不是敢于用這些狂妄的危辭，來驚擾一些弟妹的心；然而我也不能虛僞的文飾。比如這便是我過去的原形；爲忠實計，我也不得不向神前呈現的。請原諒我；眞的，

青島市政府購辦委員會通告第二七一號

膠濟鐵路管理局招標承辦青島及大港貨場警察派出所工事廣告

膠濟鐵路管理局招標承辦材料廣告

膠濟鐵路管理局招標承辦材料廣告
本局現奉鐵道部批准標購左列材料如願投標者可至本局材料處採辦課領取

國民政府登記藥師張國良監製青島神州大藥房發行之家家必備良藥八種各縣村鎮均有代售

李村路總店　天津路支店

瘧疾神州一定靈　良藥　寒熱

夏秋之際，瘧疾流行，不亞虎疫，發作時寒熱交逼，痛苦非常，市售治瘧藥品，多半服之無効，患者枉費金錢，惟神州一定靈，乃治瘧疾脾寒唯一之救星，超過金鷄納霜丸，效力五倍，不特治瘧有効，且能預防瘧疾傳染

主治　每日瘧　隔日瘧　四日兩頭瘧　以及各種瘧　不明寒熱等症　均有特效

定價每瓶大洋三角　每打三元

便祕神州一粒通

大便爲人體每日應行排洩之事。荷大腸燥結，肝火上冲，口臭苦厚，小便赤紅，影響健康，發生消化不良，肚腹膨脹，頭痛目眩神經失眠等症。神州一粒通乃通便之良方，服之能清潔臟腑積聚，排除有害之黴菌，增加健康，延年益壽

主治　便祕結　消化不良　神經失眠　痛目眩　習慣性祕結　熱性病初　以及痢疾初起時服之均有特效

定價每瓶大洋四角　每打四元

疼痛神州三妙粉　止痛妙藥

頭痛牙痛發作時坐臥不安，言談不自由，妨礙工作，乃吾人最普通之病患。神州三妙粉乃止痛神藥，歷經數千人之臨床實驗，對於各種疼痛確有藥到痛止之能，爲廿世紀止痛無弊之良藥

主治　頭痛　牙痛　疣傷痛　以及婦女月經痛　神經痛　痔瘡痛　胃氣痛　乳岩痛　一切痛疼服之萬試萬靈

定價每瓶大洋三角　每打三元

感冒神州四季散　良藥　傷風

傷風感冒，爲人人不能或免之病，每因其小病不加注意，因之或能釀成傷寒，危險殊甚。神州四季散，藥品經驗功效，超過三倍以上。市售解熱散，服之傷腸胃，不及神州四季散。諸君一試便知

主治　傷風感冒　流行性感冒　風火牙痛　風邪頭痛　骨節酸痛　風溼疼痛　以及熱性病初期服之均能有効

定價每瓶大洋三角　每打三元

積聚神州五積神　五積　良藥

肚腹痛疼，皆因五積所致，五積者即虫積、食積、水積、氣積、寒積之謂，人若有此五積，即面黃肌瘦，不思飲食，肚腹膨滿，鬱鬱不舒，神州五積神乃化積散聚之良方，無論小孩大人，患此五積中之一積，服之均能神効

主治　積食積水積氣虫積寒積　小兒隔數日一服，可免一切疾病，誠保赤之良友也

定價每瓶大洋三角　每打三元

痢疾神州六腑友　紅白　瀉痢

夏秋之間，貪涼貪食，最易發生痢疾，發作時下腹膨滿，時時疼痛，紅白交加，便出黏液狀物質，若治不得法，日久則精神萎頓，毒菌發生，腸部糜爛，危險非常。神州六腑友功能健胃固腸，撲滅腸中毒菌，無論新久，輕則一盒，重則二盒，斷根

主治　紅白痢疾　水瀉　赤痢　白痢　休息痢　禁口痢等患　服之均能立見功效

定價每盒三角　每打三元

保赤神州七麟丸　嬰兒良藥

小兒臟腑嬌嫩，抵抗力薄弱，最易發生病患。查小兒病患，其主要者食水寒熱四種，初起時若亂投藥餌，甚爲危險。神州七麟丸性質和平，功能清熱定驚，祛痰降火，能治小兒百病，服之有益無損，誠保赤育嬰之良藥也

主治　小兒傷風感冒　發冷發　急痫驚風　消化不良　大便發綠　面黃肌瘦　夭弔上視　咳嗽多痰　吐乳嘔沫

定價每瓶三角　每打三元

咳嗽神州八仙丹　痰喘良藥

外風寒之刺激，內受操勞斷喪，均能使人咳嗽痰喘，發作時呼吸不暢，咳嗽多痰，若不早治，則轉成癆喘，危害終身。神州八仙丹功能平喘潤肺，寬胸順氣，止咳化痰，宣瀉肺管中風寒，爲養止咳化痰王道之良藥也

主治　咳嗽　頑痰　哮喘　喘鳴　氣管枝炎　痰飲　氣逆　傷風咳嗽　以及諸般呼吸器等疾患

定價每袋二角　每打二元

我國招商局最快之普安特別快輪

專開上海普陀、載重五千噸，速率每小時十三海哩至十五海哩，「青島至上海至多三十小時」穩快舒適，決無風浪之苦，本輪與膠濟路旅客聯運，由濟南各站轉青島以達上海，既縮短時間，又便宜，舒適，船內裝璜富麗，設備完美，房間寬敞，招待週到，飲食精美，中西全備，並有西人音樂隊，吹奏各種名曲，以供跳舞娛樂，船到青島泊於大港碼頭，上海泊於東百老滙路本局北棧，地點適中，交通便利，船到普陀，本局特備汽船，渡送乘客，既快捷又安全，種種優點，爲本局所特有，自六月二十二日起，以後每逢星期四上午九時由青島開往上海，每逢星期六下午五時由上海開往普陀，每逢星期日下午七時由普陀開回上海，星期一上午七時以前即可抵申，每逢星期二上午九時由上海開回青島，星期三下午五時以前即可到青。

普安輪照片：陳列於中山路中國旅行社櫥窗內

船票價目

青島至上海	單程票價	來回票價
頭等大菜間	五十元	八十元
二等大菜間	卅七元	六十元
統艙	六元	十二元

預訂船位　訂購船票　請向下列各處接洽

招商分局營業科客票處　膠濟鐵路各大車站　中國旅行社

地址　綏遠路十三號　中山路一六五號

電話　五二九五　四九一一

電話購定　專人照送　送到收款　不收脚力

華福麥乳精

戶外運動爲夏日及時之行樂，然劇烈運動耗費精力最易因憊熱汗四溢之際若飲以冷冲之華福麥乳精，則非特功能恢復精神並足止渴使君爽快無比。

華福麥乳精之所以滋補無比係以天然之滋養料如精煉之麥精濃潔之牛乳新生之鷄蛋略加可可而製成配料絕精故滋養至富熱飲固屬腴美冷飲尤爲爽神世界體育家莫不以此爲夏日唯一滋補飲料

各大藥房食品舖均有出售

中國總經理　瑞商新瑞康洋行　上海福州路九號

購時請指定華福麥乳精勿受仿冒貨品之品

味苑

上午七時至十一時　歡迎品茶

下午二時至五時　每位五分

新增寺院素菜　素點素席

配料特別鮮潔　一應俱全

有冷皆備　衛生　冷飲

無味不涼

中西中西大小均方
菜點點席吃稱便

中山路德縣路角　電話四二三七號

吉房招租

茲有河南路四十七號永慶公內有棧房一處計八大間非常寬闊貨價公道土產雜貨等家租之頗爲相宜如有租用者請至本號接洽可也

河南路四十七號　電話四五一六號　永慶公啓

祥雲壽綢緞百貨商店

本號向來貨眞價實，對於本廠所出綠呢民生綢等以薄利推銷，盡先提倡國產布疋，刻屆春令，各種貨色精美繁華，名目頗多，業經備齊，兼暨承做中西新式時衣綢緞顧繡等類，今特不惜犧牲利益，起見以答各界之雅意，定價格外低廉，辱蒙惠顧，無不竭誠歡迎之至

青島濰縣路　電話四二七四　本號謹啓

請注意　物美價廉　經久耐用

新舊自行車　禮帽　電燈泡　玻璨杯　製帽諸材料

本公司自成立以來歷有年所專辦東西洋新舊自行車以及各項零件無不俱全現爲供給各界需要起見特運大批新式禮帽明暗電燈泡各式玻璃杯與各種案頭玻璨陳設品無不物美價廉，經久耐用，零售躉批各隨客便，倘蒙賜顧無任歡迎

乾新公司謹啓　青島小抱島益都路五十八號　電話二一一一九號

武下房產公司

抵押放款

曲阜路十九號　電話五〇一八號

萬寶銀樓

北平路

欲辦十足赤金加色紋銀時樣首飾眞珠寶石製法玲瓏各式器具請至北平路萬寶銀樓　電話二七七八號

青島震華金店

金銀首飾時式鑲嵌
珠翠寶石中西器皿
綢緞綾羅呢絨嗶嘰
國貨布疋化裝諸品

天津路　電話二九八七

招請香烟跑街啓事

啓者敝號新近運到大批香煙擬添聘跑街五位月薪二十五元不供膳宿薪金之外另給佣金至少每月約有三十餘元進款如願就者駕臨敝號面洽爲荷

（一）熟識本街情形富有推銷能力者

（二）口齒伶俐言譚清楚能略知日本言語者

（三）能交殷實舖保者

（四）月薪每月二十五元不供膳宿薪金之外每聽香煙再給佣金三厘譬如一個月內售出香烟五千聽另外給佣金十五元以示優待

（五）報名地點博山路七十一號福康順五金行內

民報副刊

民國廿二年六月廿四日
第一千零二十期

目錄

尋墓……健吟
徒步遊嶗記……景武
洛斯西爾之提琴……謝治英譯

尋墓

健吟

慘淡的太陽黯黯無光，
我無精打采地來在這雨花台上，
我心神不定頭發暈，
伸頭探腦各處張望。

啊！滿山滿谷死屍葬，
各有各的石碑豎在墓旁，
我尋遍山頭並山麓，
祗是沒有尋着你的名字刻在碑上。

啊！我托人爲你豎碑，錢都付上，
並將你的名字寫就，以備他遺忘，
更囑他將紅色塗大字，
難道他所允許我的全是謊？

雨花台前，我總算來了一趟，
雖是尋你不到，然而我的心已賞！
我天涯海角各處去，
舊地重來呀，不知在何年何月上！

雨花台前我總算來了一趟，
姑帶這兩塊石頭，以誌不忘；
這兩塊石頭，不滑無光少漂亮，
然而粗大有力，毅歐能當鎗！

呵，你的墓碑已無處望，
所能望見的是敵人的高牆；
請你暫且忍下去，
待我握着這兩塊石頭去把理講！

徒步遊嶗記

景武

—白雲洞—

距白雲洞愈近，白雲亦愈見幻滅，但是當你踏上山腰俯瞰山下時，漫漫白雲又復呈現在你的眼下了。

當我們踏進一個雄壯奇偉的門樓時，早有一位意氣軒昂的持客迎着，將我們引進一個多有花木的小小庭院，有牡丹數株，疊肥芳豔，皆屬道人所手植。

持客讓我們進客房啜著，他們沒泡製到好處的茗，像炸青菜水似的苦唧唧的難以下咽，但我們已到「餓不擇食的」的地步，那能顧及這些呢，

不論不類的游人留下來的字蹟，羅列在客房的四壁，使我們看過不起一點好感，惟有康南海先生的遺聯十四個字寫白雲洞的景緻，可惜忘了記牠下來。

後庭的臨頭有三間屋大小的一座天然石洞，門窗皆屬鑿成，小小的神龕中，供着幾尊金身的塑像，神棹上依壁放着的幾幅賞素的黑框中，裝定着關聖帝岳武穆等人的肖像，據說是他們顯聖的照像館拿快鏡照下來的，愚蠢的道人喲，您爲他所蒙蔽了。

有一中年道人雲遊至此，他那千補萬綴的道袍却是異常整潔，手裏拿着一根短笛，是他在旅途隨便削根竹竿做的，意氣瀟灑，舉動飄然，像這種任事不問而終日廣事探求名勝的人怎不叫人羨慕呢？

我欣羨這樣快慰的世外人，我戀棧這樣的桃源洞地，惜爲游期所限，不得多加逗留，也是憾事。

—華嚴菴—

太陽快要落山了，這次我們是往華嚴菴寄宿。

大家想早趕到那裏休息覺然拉開了大步，加快了速度向前飛奔去了。

結果，我同幾位矮小的同學首抵華嚴菴，却已喘的上氣不接下氣了！

名雖曰菴，其實並無尼姑，只有一些禿頭和尚，這樣一來很能使許多人失望呢—因爲大家一心要看小尼姑究竟是什麼樣樣。

由一個面貌衰類的中年持客僧，引到三間通連着的客房，殷勤的顯茶，到洗臉水。

這客房沒有土炕，把許多稈草依壁鋪了兩行，每人把自己的軍用毯鋪半盖半，恰似行營軍人一般，比睡炕還加自在呢！

有的同學躺下來休息，有的同學席地而坐，把日記本擱在膝頭寫東西，有的把拿日記本和鉛筆的手又在胸上，頹然的睡去了。

天已黑了下來，但是，以好勝心所驅使的我，却和几位同情者去探討事物去了。

客房的頂頂是樓，很矮，在陽台上可以無優的跳了下來，各房內盡是堆着些糧草，和家具，惟南端是一藏書樓，裏面許多多的經典。

南院几間整潔的偏房，有沈鴻烈先生與其夫人小姐等旅居着。

我們又到外邊爬到高岡上遙望那南邊的棋盤石，鏡平的峭壁上，天生着些縱橫的條紋，很有些相像。相傳當年八仙中的某某，曾在此着棋，啊，我那敬愛的敬愛的仙人喲！您的潰遺究竟和凡人不同，玉石盤像牙子不用，却跑來這深山幽谷中着個倒立棋盤棋呢，唉，也好也好，峭壁是沒有用的東西，那些仙子們可說是很能利用廢物呢！

世間還有這樣的奇事麼？初小的老師劉先生別來已有七八年。不想在這未常跋涉的荒山間，居然遇見了，相敘別情以後，問他關於華嚴菴的內容。

原來他是在這華嚴菴小學當教員，他說：數十年前勞山內最熱鬧不過，有各的廟宇可以百計，香煙既盛，各僧道頗有才學驚人者，近年來香火不濟於事，廟宇坍塌殆盡，尚存者不過二十處，僧道赤不過粗通文墨而矣。此間老方丈死去廟中人雖多，都是衣架飯囊，無一當此重任者，在苒此却已空數載，由此種種，吾人對於各廟前途未可樂觀。

劉先生說完，很有一些感嘆不置的表情，但在我看來，此等廟宇讓他敗壞去吧，將來各處建築些旅館，以供游人住脚，領略這十分雄渾的自然，不也一樣麼？

天已漆黑了，踏原路返回了屋內已上了油燈，在這暗淡的燈光下，大家把兩張冒着蒸氣的大方棹圍的水洩不通，已在大嚼大嘛起來了。

這不能不使我奇異，我們除掉吃一些素菜外，在這不見渾物的和尚廟內，竟然有兩隻醃魚供我們享用，出家人還吃葷麼，抑或專備遊客應用呢？唉，超度衆生，超度衆生！

晚餐後，禿頭們婆婆的唸起經來，我們圍了攏去看熱鬧，聽說他們一天唸四遍，午前三四時一遍，早飯時一遍，再使是午飯和晚後了。

坐在線毯上，大家雜亂的傾談了一陣，被疲倦把諸人陸續的摧入睡鄉。

（未完）

俄國短篇小說　洛斯西爾之提琴（續）

謝治英譯

傑珂勃扶着他的夫人進了診察室，他說：『先生！早安！請原諒我們爲了一些小事來冒犯你，你看這個婦人——我的終生伴侶——患了病羅！使假你能准許我這樣說：

助手皺緊了眉峯，捋着他的髭子，轉過身來把眼睛注射到這婦人的臉上，她坐在一張有軟墊的低櫈上，清癯的臉龐。懸着一條高的鼻子，張開了嘴不斷地氣喘，看上去像慘渴的鳥兒。

好能！助手嘆了一口氣，和緩的說：『這是一種感冒的象徵，大約城裏流行着寒熱症。怎麼辦呢？這婦人雖有希望了！謝謝上帝，她今年多大年紀了？』

『先生，她到七十歲，只短一歲了。』

『好！好！她算得壽長了，無論什麼東西，總有一個生命的末日。』

『對囉！』傑珂勃不經意的一笑：『我們很感激你的慈善，但請原諒我如此設想，大概一個小虫兒，牠也很愛惜牠的生命罷！』

『即使遭遇不幸，也沒有什麼關係，』助手說：好像這婦人的生死全權，都操握於他的掌握之中。『我的好朋友，我可以告訴你怎麼辦，用冰塊綑住他的頭部，再給她服這樣的末藥，一天兩包，好啦！再見。』

傑珂勃體察助手臉上的表情，知道已經病入膏肓，不是藥石可以挽救的了，他很明白瑪爾薩的壽命快要告終了，也許不是今便是明天，他向助手雲霎眼，低聲對他說：

『先生他該放掉些血！』

『我沒的空呀！我沒有空呀！朋友，你同了你的夫人回去吧！聽上帝的吩咐能！再見』

『先生，祈求你替她放一下罷！』傑珂勃這樣哀求。『你知道假使她胃裏有病，藥粉和藥水是很有靈效，但是，她是着了涼呢，受了風寒的人，最要緊的是先生叫牠出一些血。』

助手沒有打理他，已經把下一號的病人叫進來，一個婦人攙着她的孩子到診察室。

（未完）

國貨烟臺啤酒

價廉物美
遠勝船來

即雙頭鳥牌

諸是買貨是飲國酒烟啤是全貨是國酒指釀請嘗
君愛國的愛德啤的台酒完國并德名師導造一試

青島同源公總經理
館陶路二三號
電話：四一五八

胃爲人身之寶庫

溶化百物，提取滋養，分佈全身，運送遍體生命之存，端賴於胃，一日消化停滯，胃口呆閉，內臟不和，外感侵乘，影響生命，至深且巨，此神良氏活胃錠乃爲胃病要藥，如胃呆腹脹氣悶，噎隔作酸嘔吐，肝胃氣痛，積滯食不消化等症，服此藥能啓胃口，助消化，導積滯，消氣悶，通利二便，且治以上諸般胃病，乃唯一王道胃藥也，

神良氏藥廠出品　每瓶大洋一元

青島總經理　李村路神州大藥房總店　天津路神州大藥房支店
濟南分經理　緯五路神州大藥房

神州十滴水

影射甚多

此水。普救一切時疫急痧。上吐下瀉。藥到病除。原料到地。配製鄭重。行銷多年。活人無數。現當夏令。時疫可慮。願慈善君子。廣爲施送。救人一命。勝於一切善舉。大批定購。格外便宜。外埠及東西鎮。均有代售。

每瓶大洋一角
每打大洋一元

購者注意

青島　李村路總店　天津路支店　神州大藥房發行

維他賜保命

長命帥
上海信誼化學製藥廠發行

賜信誼長命牌
維他保命丸

製劑
經愉快強
之衰弱及
無論男女老幼服之
各大藥房均有經售
功能促進生機增長精力健身
專治「經心」「肌肉」「全身」「性」
「未老先衰」與「鴉片成癮」等症
有百利而無一弊
翰寄廣告奉贈小書

中生所給無享嗎類蓄毒爲獸子睪植提賜與命身
央試化證育資之啡劑質雌類宮丸物煉保維併神
衛驗驗絕及　等　及　雄之或及中之命他合

漢美　惠東　漢成　等藥房均有出售
共和　新民　大中華

山東總經理　青島神州大藥房總支店

青島市政府令第一四號

茲修正青島市擴充自來水基金保管委員會暫行規則第四條條文公布之此令

市長　沈鴻烈

中華民國二十二年六月二十二日

青島市擴充自來水基金保管委員會暫行規則第四條條文

民國二十二年六月二十二日修正公布
第二零七次市政會議通過

第四條　本委員會委員定爲九人以左列人員充之

一、市政府指派職員二人
二、財政局局長
三、工務局局長
四、市商會推舉三人
五、銀行公會推舉二人

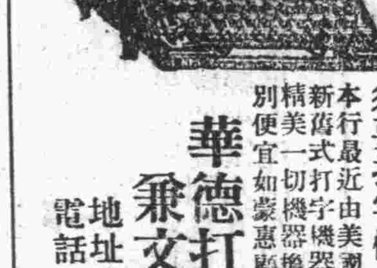

須要打字機者之好消息

本行最近由美國輸入大批各種新舊式打字機器堅固耐久經濟精美一切機器擔保耐用定價特別便宜如蒙惠顧無任歡迎

華德打字機器兼文具行啓
地址浙江路三號
電話五二八五號

患花柳病者注意

啓者醫生對於花柳一科。研究素有心得。醫治手術。比衆不同。無論淋濁。橫玄魚口梅毒下疳。一切腫爛危險大症。均可醫治定期保愈。並以極安全奧妙之方法。於最短時期調治斷根。永保不發。茲爲救濟同胞起見。復由德國購到銀製老六〇六減毒藥針其色甚紫對於花柳各種新老梅毒各種無不立見奇效且用之最爲舒適毫無大寒大熱現象凡染一切梅毒曾注射六〇六九一四數針不效請速到本社就本醫生驗血之後一經着手立奏功效藥資從廉恐未週知特此敬啓

地址黃島路五十三號
花柳醫社董書田啓

廿二年新出 世界教科書 新課程標準

國語全本五彩
國語特出三種

初級小學

全彩五世界兒童國語 陳抱一等 十冊
五全彩世界兒童國語 陳抱一等 十冊
公民訓練教材 薛天漢等 八冊
公民訓練作法 陸伯羽等 八冊
衛生課本 董文等 八冊
體育教本 張天百 八冊
世界第一種國語讀本 朱翊新、范祥善等 八冊
世界第二種國語讀本 魏冰心、徐蔚南等 八冊
世界第三種國語新讀本 吳研因 八冊
說話課本 杜含章等 八冊
作文教本 魏冰心 八冊
寫字範本 薛天漢 八冊
常識課本 王劍星等 八冊
世界第一種社會課本 董文、范祥善 八冊
世界第二種社會課本 王晉鑫等 八冊
自然課本 董文等 八冊
算術課本 張國等 八冊
勞作教本 倪祝華 八冊
美術教本 葛成宏 八冊
音樂教本 胡敬熙 八冊
教學法一律出全

高級小學

公民訓練教材 薛天漢等 四冊
衛生課本 楊彬如等 四冊
體育教本 張天百 四冊
算術課本 龔昂雲等 四冊
世界第一種國語讀本 朱翊新、魏冰心 四冊
世界第二種國語新讀本 吳研因 四冊
說話課本 杜含章等 四冊
世界第一種社會課本 董文、宋子俊 四冊
世界第二種社會課本 王晉鑫等 四冊
社會科公民編 宋子俊等 四冊
社會科歷史編 宋子俊等 四冊
社會科地理編 宋子俊等 四冊
自然課本 王劍星等 四冊
勞作教本 倪祝華 四冊
美術教本 葛成宏 四冊
音樂教本 胡敬熙 四冊
商業課本 高伯時 四冊
農業課本 劉崇佑等 四冊
教學法一律出全

世界書局

青島 **新民印刷鑄字所**
膠州路一〇六號
電話五二五九號

肥城路三十八號
電話四四七六號

琴園兒科醫院

時間：門診 午前九點至十二點；出診 午後一點至五點
診費：門診一圓；出診二元四角 車費在內 遠道另議

上海商業儲蓄銀行 儲蓄部

民國廿一年十二月卅一日止報告

貸借對照表

負債

	資本金	公積金	定期存款	活期存款	禮券儲金	應付未付息	本期純益	合計
千萬				二				二
百萬			五	〇				七
十萬	五	五	八	四	三	一	一	九
萬	〇	二	四	五	四	三	三	四
千	〇	〇	四	九	九	八	二	四
百	〇	〇	二	六	五	三	三	二
十	〇	〇	七	七	三	九	六	五
元	〇	〇	六	八	一	八	四	〇
角	〇	〇	七	七	四	四	八	〇
分	〇	〇	〇	二	二	〇	一	五

資產

	現金庫存	證券購置	抵押放款	商業部往來	應收未收息	合計
千萬				一		二
百萬	二	三	八	三		七
十萬	〇	八	五	三		九
萬	八	八	二	七	七	四
千	八	一	五	六	三	四
百	三	四	一	〇	二	二
十	八	三	一	五	五	五
元	五	〇	六	九	八	〇
角	五	〇	三	二	八	〇
分	七	二	〇	七	九	五

上列貸借對照表業經本會計師將各項賬目及各分行報告逐一核對完全相符總行庫存現款亦經檢點無誤並查得各項押款之抵押品均屬穩妥可靠所有置證券作價比較市價低特此證明

中華民國念貳年壹月拾貳日　王梓康會計師

名醫張永濤眞不愧醫師之聖手

啓者敝人身患關節發炎疼痛難忍步履艱難曾經許多名醫診治未見效果偶閱民報時報正報見有鳴謝名醫張永濤之廣告謂張君係醫科大學畢業全國醫學研究會員歷充院長二十餘年研究內外產婦小兒皮膚花柳眼鼻咽喉刮割等科二十餘載經驗若何豐富醫學若何淵深凡就醫者無不著手成春吾初疑之以爲廣告性質不無溢美之詞故未肯就診繼思有病求醫師盡往試之及就診後服中藥二帖注射消炎藥針一打果然病苦消失精神煥發身體健康較前增進悉如醫師所言吾始知張君醫學精深研究有素視力准確藥恰當固有鳴謝醫師之廣告所不能盡道者張君在江浙間素有醫師聖手之稱醫界泰斗之目眞不愧也吾爲此言非爲張君鼓吹非爲張君標榜爲我患病同胞訪求名醫而未得者一報福音耳

張君現寓青島天津路元善里新十一號二層樓上門診一元上午八點下午三點止出診二元星夜加倍車資另給路遠另議借用電話二〇〇六號急症隨請隨到

郯城路北三興里三號愼思齋主人謹白

請吸曉日牌香煙

曉日香煙，物美價廉，味既芬芳，儼且新鮮，每包五分，每條一元，茶後酒餘，堪稱良伴，提倡國貨，挽回利權。

本市各烟店均有代售

青島總經理 慶昇東
海關後金鄉路門牌一百廿二號

(大仁堂)立愈

久淋白濁丸

便白淋血塞溼下注淋後偏墜虛淋老濁常年不斷凡淋病用過千方百藥治不好洗療注射無效此丸只用一盒即愈百發百中每盒二元

保好證明無效一准退洋　此丸治淋神藥無論新久白濁下淋精糊馬口尿道刺痛小便頻數風毒邪熱

消毒大王一掃丸

淨皮膚擔保一切新舊毒病遍治不好打針無效即服此丸其毒並從二便消出一毒不生清完永遠除根每盒二元另有詳單此藥北平各界馳名實有特別效驗

此丸效力非常之大凡是男婦染毒之病發生軟硬下疳腫痛毒串筋骨疼老毒不清淤毒

婦女破血丹

此丸專治婦女經閉不通數月不見腹中積病左條右塊肚大成形乾血癆症鬼邪胎死腹內不下一切雜疾隱病實與婦女生命有關此丸只用一付其病立下重者三付百病化爲血水元氣無傷百發百準每付三元

調經止帶丸

一盒保好無效退洋婦女白帶久而最傷元氣月經因之不調百病因之而生面黃肌瘦飲食無味有咋燒冷腰腿酸痛頭暈

調經養血保眞丹

肚痛赤白帶下一盒保好常服延年每盒貳元九服法另有詳單

婦女常服永保平安安胎種子坤中至寶不正病塊崩漏白帶下寒涼淤血成病左條右塊氣短作冷面黃肌瘦不思飲食日經閉乾血勞症服此丸立效養血滋陰補虛安胎種子最稱打三元外埠函購加郵貳角

專治婦女經血不調月經前後錯經期腹痛面色黃胸膈悶嘔吐惡心貪眼脹滿兩脅午後發燒痰喘氣血兩虧作寒姑娘前產後失調病或經胎弱咳嗽軟腰酸四肢痠痛頭暈頭痛腹脹肚白神虛夜重自汗盜汗身體素弱皆治百病不調血經舊新一切女界寶丹服法另有詳單每付藥到病除常服一元六角調經一付三角半打一元

張氏保肺丸

潤肺化痰定喘止嗽寬胸順氣立見神効不問男女老幼年深日久勞傷咳嗽代血呼吸不靈氣管咳嗽等症服此丸一付立効三付斷根每付大洋一角

北京 塞閉夜不安眠咳嗽不止一切風寒

青島分銷處
中市路西六十三號
太和春 金鄉路十二號
萬春堂 高密路六十九號
福海藥房 黃島路中間十六號
德豐永 博山路

北京 **大仁堂大藥房開設濟南小緯六路路西**

烟台分銷處……福記銀樓南門大街
外埠函購加郵貳角寄信濟南大仁堂

青島即墨路西首三十一號

嶗山晶石

佷覓老店

敬啓者小號在青創設三十餘年載常年在勞山採辦各種晶石時下新得茶晶墨晶水晶紫晶等石比往年所產精美異常所在勞山一帶之礦所產不惜工資聘請蘇素有經驗之技師加工製造各式平眼鏡力求改革養目近視老花等鏡決無光線不合之慮並修理舊鏡以及中西金絲腿兼售雲翠老玉烟嘴藏鑽等物一概俱全貨真價實童叟無欺早受各界惠贊零售批發價格從廉倘蒙賜顧無任歡迎之至

緊要聲明

小號原無分號並代理否屢有冒充小號之名義者請各界注意認明招牌仿單庶不致誤

三山誠主人謹白

福順泰

專售洋廣雜貨化妝香物應時用品彩鳳煮青等貨一應俱全
青島中山路五六號
電話四零五三　七七一二

會仁花柳醫院

手術敏捷　診資低廉

青市醫院林立觸目皆是而富於經驗者實少多以魚目混珠使患者眞僞難辨本醫師鑒花柳一科除根最難故特悉心研究多年而對花柳一科頗有心得無論新舊白濁下疳魚口以及其他至危極險之症用最新科學療法保無痛苦能於最短期間治毒根保不復發患花柳同胞請速來鄙院就醫早脫苦海

注射六零六每針三元至五元
射注淋濁藥針一元至四元
注射橫玄藥針一元至四元
驗血三元
顯微鏡檢查二元

醫學士李會仁謹啓
址冠縣路一〇二號

民國二十二年六月十五號開標結果報告

第一特獎 第四六〇四一號 哈爾濱儲戶合得洋五萬元

第二特獎（末獎）（欠字）第八七九五八號上海儲戶得洋九千八百六十九元

青島分會儲戶得頭獎號碼列下
第七四九〇號　第二九五〇六號　第八二四二一號
第九九三四五號　第一〇六五一四號
以上每號得洋二千元

報上所載號碼如有錯誤當以本會號單爲憑欲閱詳細號單請來本會查看爲荷

詳章函索即寄
山東總分會館陶路二號
青島萬國儲蓄會啓

票版式樣顏色紙張

定印鈔票必須打聽誰家具有下列各項

石印抹糊須要銅版
深刻清晰難於摹仿
須要新穎精絕僞造
不易脫落須要鮮明
燦爛奪目質地堅韌
須要耐月潔白無瑕

印刷價目期限信用

加工精製須要清楚
不使抹糊貨價眞實
須要便宜不受欺騙
定期短少須要迅速
不致延誤貨本雄厚
須要可靠素負聲譽

具有上列各項完備無缺無只有……號

河北路門牌八
電話四二八四

華昌大
南紙印刷局

四十年老牌國貨

本公司創辦迄今已四十年所釀製各種白蘭地及紅白葡萄酒蒙各界購飲後來函贊許不勝感謝之至但敝公司不遺餘力最近加聘意大利製酒專家白狄士君爲酒師並添各種新式機器力圖改良如蒙賜顧無任歡迎

烟台張裕釀酒有限公司
青島 濟南 總代理同源公啓

山左銀行廣告

本行開辦已歷多年各界信孚素承專理定期活期存放各款各處匯兌以及商業銀行一切業務手續便捷利息克己如蒙惠顧不勝歡迎行址青島市膠州路電話經理室八五五號營業室一一四五六號上海行設英泗涇路恆業里大連山左銀行部監通一百番地

成文堂筆記書局

總局天津路電話四零六八
分局高密路首電話四七二五

經理出版發售

商務印書館　世界書局　神州國光社　現代書局　亞細亞書局　各種教科　詩集文集　古今書籍　儀器文具　體育用品　中西賬簿　各種掛圖　美術卡片

中華書局　北新書局　光華書局　南京書局　辭典英文　小說雜誌　湖筆徽墨　銅鼓洋號　風琴簫笛　自來水筆　學校表冊　美術畫片